

ECONOMIA

FONDO NACIONAL EMPRENDEDOR

Anexo A
Formato de Solicitud de Apoyo del Fondo Nacional Emprendedor

Homoclave del formato	* Fecha de publicación del formato en el DOF
FF-INADEM-001	

El presente formato es una referencia de la solicitud de apoyo: formato electrónico de presentación de proyectos para solicitar apoyos del Fondo Nacional Emprendedor a través del Sistema Emprendedor.

Uso exclusivo INADEM

Folio del Proyecto:	Fecha de registro:
---------------------	--------------------

I. Datos del solicitante de apoyo u organismo dispensor

RFC:	Nombre completo, denominación o razón social:
Lada:	Teléfono fijo:
Lada:	Teléfono móvil:
Género:	**Correo electrónico:
Edad o fecha de inicio de la actividad:	

Domicilio del solicitante de apoyo

Código postal:	Calle:
Número exterior:	Número interior:
Localidad:	Colonia:
Estado:	Municipio o Demarcación territorial:
Calle posterior:	Entre qué calles:
	Descripción de la ubicación:

*De conformidad con los artículos 4º de la Ley Federal de Procedimiento Administrativo y 46, fracción VII de la Ley General de Mejora Regulatoria, los formatos para solicitar trámites y servicios deberán publicarse en el Diario Oficial de la Federación (DOF).

**Con fundamento en el artículo 35 de la Ley Federal de Procedimiento Administrativo autorizó la recepción de notificaciones a que se refieren las Reglas de Operación del FNE al correo electrónico antes citado



GOBIERNO DE MÉXICO



SE
SECRETARÍA DE ECONOMÍA



Contacto:

Av. Insurgentes Sur 1940, Colonia Florida, Álvaro Obregón, C.P. 01030, Ciudad de México. Teléfono (55) 52296100 | 01 (800) 4 462336

II. Datos del representante legal

CURP:	Lada:	Teléfono fijo:
RFC:	Extensión:	
Nombre(s):	Teléfono móvil:	
Primer apellido:	**Correo electrónico:	
Segundo apellido:		

III. Datos generales del proyecto

Nombre del proyecto:		
Domicilio del proyecto		
Código postal	Calle:	
Número exterior:	Número interior:	Colonia:
Localidad:	Municipio o Demarcación territorial:	
Estado:	Entre que calles:	
Calle posterior:	Descripción de la ubicación:	
Cobertura geográfica:	<input type="radio"/> Regional / Especificar los Estados donde tendrá impacto su proyecto:	
Seleccionar el Estado de mayor impacto de su proyecto:		
Valor total del proyecto:	Duración total del proyecto: (expresada en meses)	

Resumen ejecutivo del proyecto

Objetivo:
Descripción del proyecto:
Calendario de actividades (Se deberá expresar en meses de acuerdo a lo establecido en la Convocatoria):

Cuestionarios

El solicitante es responsable de responder los cuestionarios. Cada Convocatoria establece diferentes cuestionarios para verificar información sobre Criterios de Elegibilidad, Criterios y Requisitos Normativos, Criterios Técnicos de Evaluación y otros que establezca la propia Convocatoria.

Contacto:



Av. Insurgentes Sur 1940, Colonia Florida, Álvaro Obregón, C.P. 01030. Ciudad de México. Teléfono (55) 52296100 | 01 (800) 4 462336

IV. Metas del proyecto

El solicitante deberá especificar las metas mínimas de su proyecto, establecidas por la Convocatoria. Para dar seguimiento al cumplimiento de los proyectos.

A) Empresas beneficiadas (número estimado de empresas beneficiadas)					B) Creación de nuevas empresas (número estimado de empresas creadas)				
C) Empleos conservados (número estimado y el tipo de empleo conservado)					D) Creación de nuevos empleos (número estimado y el tipo de empleo generado)				
Número			Tipo		Número			Tipo	
Mujeres	Hombres	Total	Discapacitados	Indígenas	Mujeres	Hombres	Total	Discapacitados	Indígenas
E) Atención a emprendedores y emprendedoras (número estimado de emprendedores atendidos)									

V. Financiamiento del proyecto

Participantes

El solicitante deberá indicar quiénes son los aportantes que contribuyen al financiamiento del proyecto. Estos pueden ser el INADEM, Gobierno del Estado, Gobierno Municipal, Sector Privado, Sector Académico y otros.

Presupuesto

El solicitante deberá ingresar el presupuesto de su proyecto y describir los gastos según los rubros de apoyo permitidos en la Convocatoria. También podrá indicar si desea que le sean reconocidas aportaciones anteriores o en especie para la ejecución del proyecto conforme a las Reglas de Operación vigentes.

Presupuesto en pesos, con el que participarán los aportantes.

INADEM	Gobierno del Estado	Gobierno Municipal	Sector Privado	Sector Académico	Otros	Total

VI. Documentación soporte de acuerdo a la Convocatoria

Según lo establecido en la convocatoria, el solicitante podrá cargar en el Sistema la documentación soporte de su solicitud de apoyo.

Contacto:



Av. Insurgentes Sur 1940, Colonia Florida, Alvaro Obregón, C.P. 01030, Ciudad de México. Teléfono (55) 52296100 | 01 (800) 4 462336

Cargar aportaciones en especie (cuando aplique)

Es la contribución en especie o en cantidad líquida, que puede llevar a cabo un organismo dispensor o un beneficiario, por sí mismo o a través de terceros para un proyecto, siempre y cuando no exceda de un término de doce meses previos a la fecha de presentación de la solicitud de apoyo y cumpla con lo estipulado en la regla 17 de las Reglas de Operación.

Aportaciones en especie (bienes muebles e inmuebles)

Monto	Participante	Descripción

Cargar aportaciones anteriores (cuando aplique)

Es la contribución con bienes muebles o inmuebles que puede llevar a cabo un organismo dispensor o un beneficiario, por sí mismo o a través de terceros para un proyecto, siempre y cuando cumpla con lo estipulado en la regla 17 de las Reglas de Operación.

Aportaciones anteriores (dinero, bienes muebles e inmuebles)

Monto	Participante	Descripción

Apoyos anteriores

- Los Solicitantes de APOYO deberán manifestar bajo protesta de decir verdad al momento de ingresar la SOLICITUD DE APOYO vía SISTEMA EMPRENDEDOR que no están solicitando APOYOS de otras Dependencias o Entidades del Gobierno Federal en los mismos rubros de APOYOS para evitar duplicidades con otros programas o acciones del Gobierno Federal y que no se encuentran en incumplimiento en el BURÓ del INADEM.

Términos y condiciones

La utilización del Sistema Emprendedor y de cualquiera de las aplicaciones del mismo, constituye el pleno y expreso consentimiento por parte del Usuario para observar y sujetarse a cada uno de los Términos y Condiciones que aquí se contienen, así como a las políticas de privacidad, políticas de seguridad y, en su caso, cualesquiera otros documentos que conformen parte o regulen la participación del usuario en este portal.

Aviso de Privacidad Simplificado

El Instituto Nacional del Emprendedor (INADEM), es el responsable del uso y protección de sus datos personales recabados, para los trámites que usted realice a través del Sistema Emprendedor; observando los principios de licitud, finalidad, lealtad, consentimiento, calidad, proporcionalidad, información y responsabilidad, previstos en la Ley General de Transparencia y Acceso a la Información Pública, la Ley General de Protección de Datos Personales en Posesión de Sujetos Obligados y de la Ley Federal de Transparencia y Acceso a la Información Pública y al respecto le informa lo siguiente:

Los datos personales que se recaben a través del Sistema Emprendedor, en ningún caso son datos sensibles y serán utilizados para las siguientes finalidades que son necesarias para el otorgamiento de los apoyos:

- Verificar y confirmar su identidad en el Sistema Emprendedor, así como la autenticidad de la documentación e información que nos proporciona, para contar con un registro que permita identificar con precisión e identificar quién solicita el apoyo.
- Cumplir con los requisitos necesarios para poder acceder a la asignación de recursos federales, que la Secretaría de Economía, a través del INADEM, otorga para fomentar el desarrollo de actividades económicas prioritarias de interés general, en los términos que establecen las Reglas de Operación.
- Dar seguimiento a su solicitud de apoyo, aprobación del proyecto, elaboración de convenio, ministración y seguimiento del proyecto.

Contacto:



GOBIERNO DE
MÉXICO



SE
SECRETARÍA
DE ECONOMÍA



Av. Insurgentes Sur 1940, Colonia
Florida, Álvaro Obregón, C.P. 01030.
Ciudad de México. Teléfono (55)
52296100 | 01 (800) 4 462336

- Integrar expedientes y bases de datos necesarias para el otorgamiento de los apoyos que solicite, así como para el cumplimiento de los derechos y obligaciones que se deriven de los mismos.
- Para efectos de fiscalización y transparencia.
- Para contar con una base de datos que permita fortalecer la operación y la toma de decisiones respecto de los apoyos otorgados y la obtención de resultados en los programas y proyectos.
- Realizar las confrontas de interoperabilidad con el INAES, SADER, INPI, BIENESTAR, con los programas de otorgamiento de subsidios federales, mediante Reglas de Operación, para evitar la duplicidad en el otorgamiento de apoyos.

Sus datos personales no serán transferidos, difundidos, ni distribuidos, salvo lo señalado en el artículo 22 de la Ley General de Protección de Datos Personales en Posesión de Sujetos Obligados o en el caso que exista consentimiento expreso de su parte por medio escrito o por un medio de autenticación similar. Sólo tendrán acceso a esta información el titular de los datos, sus representantes legales y los servidores públicos facultados para ello.

Para conocer mayor información sobre los términos y condiciones en que serán tratados sus datos personales, como los terceros con quienes compartimos su información personal y la forma en que podrá ejercer sus derechos ARCO, puede consultar el AVISO DE PRIVACIDAD INTEGRAL en: <https://sistemaemprendedor.gob.mx/>.

Trámite al que corresponde la forma: Solicitud de Apoyo del Fondo Nacional Emprendedor

Número de Registro Federal de Trámites y Servicios: INADEM-00-002

Fundamento Jurídico-Administrativo: Reglas de Operación del Fondo Nacional Emprendedor para el ejercicio fiscal 2019.

Teléfonos y correos para quejas:

- **Órgano Interno de Control en la Secretaría de Economía:** 56-29-95-52 (Directo) o 56-29-95-00 Ext. 21200, 21214, 21233 y 21247. Con horario de atención de lunes a viernes de 9:00 a 18:00 horas. Correo electrónico: quejas.denuncias@economia.gob.mx
- **Centro de Atención de Quejas y Denuncias de la Secretaría de la Función Pública:** 2000-3000. Ext. 2164, 2000-2000 y/o 018001128700. Correo electrónico: contactociudadano@funcionpublica.gob.mx

"Con el propósito de contribuir a la agilidad, eficiencia, transparencia y sustentabilidad del Fondo Nacional Emprendedor y de conformidad a lo establecido en sus Reglas de Operación, este formato no es descargable, por lo que su gestión y recepción se realizará exclusivamente a través del Sistema Emprendedor"



GOBIERNO DE
MÉXICO



SE
SECRETARÍA DE ECONOMÍA



Contacto:

Av. Insurgentes Sur 1940, Colonia Florida, Álvaro Obregón, C.P. 01030. Ciudad de México. Teléfono (55) 52296100 | 01 (800) 4 462336

Anexo A-1

Recepción de productos y/o bienes obtenidos por concepto de apoyo del Fondo Nacional Emprendedor del Instituto Nacional del Emprendedor

Homoclave del formato	* Fecha de publicación del formato en el DOF
FF - INADEM - 002	
Lugar de solicitud	Fecha de la solicitud
	DD MM AAAA

Convocatoria	Folio del proyecto	Convenio

I. Datos generales del organismo dispersor

RFC:	Nombre, denominación o razón social:	
Nombre(s) del representante legal:	Lada:	Teléfono fijo:
Primer apellido del representante legal:	Extensión:	Teléfono móvil:
Segundo apellido del representante legal:	Correo electrónico:	

II. Datos generales del beneficiario

RFC:	Nombre, denominación o razón social:	
Nombre(s) del representante legal:	Lada:	Teléfono fijo:
Primer apellido del representante legal:	Extensión:	Teléfono móvil:
Segundo apellido del representante legal:	**Correo electrónico:	
Sector:	Número de trabajadores:	
Monto de ventas anuales (mdp):		

Leí el aviso de privacidad que se encuentra en la sección Términos y Condiciones de este formato.

*De conformidad con los artículos 4 de la Ley Federal de Procedimiento Administrativo y 46 fracción VII de la Ley General de Mejora Regulatoria los formatos para solicitar trámites y servicios deberán publicarse en el Diario Oficial de la Federación (DOF).

**Con fundamento en el artículo 35 de la Ley Federal de Procedimiento Administrativo autorizó la recepción de notificaciones a que se refieren las Reglas de Operación del FNE al correo electrónico antes citado



GOBIERNO DE MÉXICO



SE
SECRETARÍA DE ECONOMÍA



CONAMER
CONSEJO NACIONAL DE ADMINISTRACIÓN DE EMPRESAS



INADEM
INSTITUTO NACIONAL DEL EMPRENDEDOR

Contacto:

Av. Insurgentes Sur 1940, Colonia Florida,
Demarcación Territorial Álvaro Obregón, C.P.
01030, Ciudad de México. Teléfono (55)
52296100 | 01 (800) 4 482336

III. Productos y/o servicios recibidos

	Descripción del producto o servicio	Costo total	Pago con recursos del FNE	Pago con recursos del beneficiario o de terceros
Conectividad:				
Consultoría IN SITU:				
Asistencia técnica IN SITU:				
Hardware:				
Software:				
Microfranquicia:				
	Total:			

Observaciones:

Código de solución: (código de la Vitrina)

Nombre de Solución: (Nombre de solución de la Vitrina)

Descripción de solución: (Descripción de solución)

Por medio de la presente manifiesto bajo protesta de decir verdad que recibí de conformidad los productos y/o servicios señalados en el numeral III del presente formato.

(Nombre completo del beneficiario y
firma) (Lugar y fecha)

Términos y condiciones

La utilización del Sistema Emprendedor y de cualquiera de las aplicaciones del mismo, constituye el pleno y expreso consentimiento por parte del Usuario para observar y sujetarse a cada uno de los Términos y Condiciones que aquí se contienen, así como a las políticas de privacidad, políticas de seguridad y, en su caso, cualesquiera otros documentos que conformen parte o regulen la participación del usuario en este portal.

Aviso de Privacidad Integral

Aviso de Privacidad es el documento a disposición del titular de los datos personales de forma física, electrónica o en cualquier formato generado por el responsable, con el objeto de informarle los propósitos del tratamiento de los mismos a partir del momento en el cual se recaben sus datos personales, para la realización de algún trámite o servicio ante el Instituto Nacional del Emprendedor (INADEM).

A través de este documento, se le comunica al titular la información que se recaba respecto de su persona y la finalidad de su obtención, así como la posibilidad de ejercer los derechos de acceso, rectificación, cancelación y oposición (derechos ARCO) y la forma de ejercerlos, entendiéndose como datos personales, a cualquier información concerniente a una persona física identificada o identificable.

El Instituto Nacional del Emprendedor (INADEM), es el responsable del uso y protección de sus datos personales recabados a través de los trámites que usted realice a través del sistema emprendedor; observando los principios de licitud, finalidad, lealtad, consentimiento, calidad, proporcionalidad, información y responsabilidad, previstos en términos de la Ley General de Transparencia y Acceso a la Información Pública, la Ley General de Protección de Datos Personales en Posesión de Sujetos Obligados y de la Ley Federal de Transparencia y Acceso a la Información Pública.

Contacto:

**GOBIERNO DE
MÉXICO**



SE
SECRETARÍA
DE ECONOMÍA



INADEM
INSTITUTO NACIONAL DEL EMPRENDEDOR

Av. Insurgentes Sur 1940, Colonia Florida,
Demarcación Territorial Álvaro Obregón, C.P.
01030, Ciudad de México, Teléfono (55)
52296100 | 01 (800) 4 462336

El presente Aviso de Privacidad, explica cómo se tratan y protegen los datos personales que sean recabados en el Sistema Emprendedor, dándole la seguridad de que sus datos serán almacenados en una plataforma segura y su tratamiento se llevará de conformidad con lo dispuesto en los artículos 16, 18, 21, 22, 25, 26 y 65 de la Ley General de Protección de Datos Personales en Posesión de Sujetos Obligados, y al respecto le informa lo siguiente:

Los datos personales que recabamos, serán utilizados para las siguientes finalidades que son necesarias para el otorgamiento de los APOYOS:

- Verificar y confirmar su identidad, así como la autenticidad de la información que nos proporciona, para contar con un registro que permita identificar con precisión quién solicita el APOYO.
- Cumplir con los requisitos necesarios para poder acceder a la asignación de recursos federales, que el INADEM, otorga para fomentar el desarrollo de actividades económicas prioritarias de interés general, en los términos que establecen las REGLAS DE OPERACIÓN.
- Dar seguimiento a su solicitud de apoyo, aprobación del proyecto, elaboración de convenio, ministración y seguimiento del proyecto.
- Integrar expedientes y bases de datos necesarias para el otorgamiento de los apoyos que solicite, así como para el cumplimiento de los derechos y obligaciones que se deriven de los mismos.
- Para efectos de fiscalización y transparencia.
- Para contar con una base de datos que permita fortalecer la operación y la toma de decisiones de los ejecutores respecto de los APOYOS otorgados y la obtención de resultados en los programas y proyectos.
- Realizar las confrontas de interoperabilidad con el INAES, SADER, INPI, BIENESTAR, con los programas de otorgamiento de subsidios federales, mediante Reglas de Operación, para evitar la duplicidad en el otorgamiento de apoyos.

Para llevar a cabo las finalidades descritas en el presente Aviso de Privacidad y de conformidad con el trámite a realizar, se utilizarán, de manera enunciativa más no limitativa, los siguientes datos personales:

- Datos de identificación personal: Clave del Registro Federal de Contribuyentes (RFC), nombre completo, denominación o razón social, teléfono (fijo y móvil), correo electrónico, género, edad o fecha de inicio de la actividad, domicilio, firma autógrafa, Clave Única de Registro de Población (CURP), Registro Único de Personas Acreditadas (RUPA), certificado de firma electrónica, estado civil, régimen matrimonial, nacionalidad.
- Información financiera y patrimonial.

Los datos que se recaben a través de los sistemas y formatos, en ningún caso son datos sensibles.

Sus datos personales no serán transferidos, difundidos, ni distribuidos, salvo lo señalado en el artículo 22 de la Ley General de Protección de Datos Personales en Posesión de Sujetos Obligados o en el caso que exista consentimiento expreso de su parte por medio escrito o por un medio de autenticación similar. Sólo tendrán acceso a esta información el titular de los datos, sus representantes legales y los servidores públicos facultados para ello.

De conformidad con lo establecido en los artículos 43, 44, 45, 46 y 47 de la Ley General de Protección de Datos Personales en Posesión de Sujetos Obligados, Usted tiene derecho a conocer qué datos personales nos ha proporcionado, para qué se utilizan y las condiciones del uso que les damos (Acceso), solicitar la corrección de su información personal cuando esté incompleta, sea inexacta, inadecuada o excesiva [Rectificación]; que se elimine de nuestros registros o bases de datos cuando considere que su tratamiento contraviene lo dispuesto por la ley o porque dejó de ser necesaria para el cumplimiento de la finalidad o finalidades de dicha base [Cancelación]; así como oponerse al uso de sus datos personales para fines específicos (Oposición). Estos derechos se conocen como derechos ARCO.

Usted podrá ejercer sus derechos ARCO, sobre el tratamiento de sus datos personales, mediante un escrito libre dirigido a la Unidad de Transparencia del Instituto Nacional del Emprendedor con domicilio en Avenida Insurgentes Sur 1940, Planta Baja, Colonia Florida, Código Postal 01030, Demarcación Territorial Álvaro Obregón, Ciudad de México, Teléfono 52296100, extensión 32543, correo electrónico unidadde transparencia@inadem.gob.mx.

El presente Aviso de Privacidad puede sufrir modificaciones, cambios o actualizaciones, derivado de modificaciones a las disposiciones legales aplicables, a la emisión de nuevas disposiciones administrativas o de otra índole; en este sentido, se le informará sobre los cambios que pueda sufrir el presente, a través del Sistema Emprendedor y su sitio electrónico.

Con el propósito de contribuir a la agilidad, eficiencia, transparencia y sustentabilidad del Fondo Nacional Emprendedor y de conformidad a lo establecido en sus Reglas de Operación, este formato no es descargable, por lo que su gestión y recepción se realizará exclusivamente a través del Sistema Emprendedor



Contacto:

Av. Insurgentes Sur 1940, Colonia Florida,
Demarcación Territorial Álvaro Obregón, C.P.
01030, Ciudad de México, Teléfono (55)
52296100 | 01 (800) 4 462338

ANEXO B

I. MODELO DE CARÁTULA DE CONVENIO PARA EL OTORGAMIENTO DE APOYOS DEL FONDO NACIONAL EMPRENDEDOR POR CONVOCATORIA.

BENEFICIARIO

**Personalidad
Jurídica:**

**Tipo de
Persona:**

**Perfiles
elegidos:**

DATOS GENERALES DEL BENEFICIARIO DEL APOYO

Nombre, <<"BENEFICIARIO"/"ORGANISMO DISPERSOR">>o razón social, y/o Gobierno:			
Calle:	Número Interior	Número Exterior:	
Colonia:			
Estado	Población	Código Postal	Teléfono
Nacionalidad:	Registro Federal de Contribuyentes (RFC) con Homoclave		
Clave Única de Registro de Población (CURP)		RUPA (Registro Único de Personas Acreditadas)	
Tipo de comprobante de domicilio	Fecha de expedición	Vigencia	

DATOS DEL INSTRUMENTO PÚBLICO EN EL QUE CONSTA LA LEGAL EXISTENCIA DEL BENEFICIARIO (en el caso que aplique)

Escritura Pública Número	Fecha	Fedatario Público	Localidad
Nombre del Fedatario Público			
Datos de Inscripción en el Registro Público:	Número de Folio/Folio electrónico		Fecha de inscripción ante el RPP
Objeto social			
Reconocimiento del INADEM		Fecha del reconocimiento	
SI ES CÁMARA O CONFEDERACIÓN adherida a una Nacional:		ONCANACO OPARMEX ONCAMIN ANACINTRA AINTRA tra _____	

DATOS DEL INSTRUMENTO PÚBLICO EN EL QUE CONSTA LA ÚLTIMA MODIFICACIÓN A LOS ESTATUTOS SOCIALES DEL BENEFICIARIO (en el caso que aplique)

Escritura Pública Número	Fecha	Fedatario Público No	Localidad
Nombre del Fedatario Público			
Datos de Inscripción en el Registro Público	Número de Folio/ Folio electrónico		Fecha de inscripción
Descripción de la modificación			

DATOS DEL REPRESENTANTE LEGAL DEL BENEFICIARIO (en el caso que aplique)

Nombre(s)	Apellido Paterno	Apellido Materno
Tipo de Identificación:	Número de Identificación:	Clave Única de Registro de Población (CURP):
Cargo o nombramiento de Representación:		Vigencia:
Tipo de facultades:		

DATOS DEL INSTRUMENTO PÚBLICO EN EL QUE CONSTAN LAS FACULTADES OTORGADAS AL REPRESENTANTE LEGAL (en el caso que aplique)

Escritura Pública Número	Fecha	Fedatario Público No.	Localidad
Nombre del Fedatario Público			
Datos de Inscripción en el Registro Público:	Número de Folio	Fecha	
SI EL BENEFICIARIO ES UNA DEPENDENCIA O ENTIDAD	Ley Orgánica o datos de Decretos de creación y/o Acuerdo de Cabildo		
	Fundamento Legal		

DATOS DE LA LEY ORGÁNICA, DECRETOS DE CREACIÓN, ACUERDO DE CABILDO U OTRO (en el caso que aplique)

Fecha de publicación:	Autoridad Emisora:	Fecha:	Estado:
Nombre de la Disposición normativa que prevé la creación:			
Fundamento legal:			
Nombre del servidor público con facultades para suscribir convenios:		Fundamento legal:	
Autoridad que emite el nombramiento:	Fecha del nombramiento:	CURP:	
Detalles de aprobación del órgano colegiado:		Periodo de la administración:	

DATOS DEL REPRESENTANTE LEGAL DEL BENEFICIARIO (en el caso que aplique firma mancomunada)

Nombre(s)	Apellido Paterno	Apellido Materno
Tipo de Identificación:	Número de Identificación:	Clave Única de Registro de Población (CURP):
Cargo o nombramiento de Representación:		Vigencia:
Tipo de facultades:		
CURP:		

DATOS DEL INSTRUMENTO PÚBLICO EN EL QUE CONSTAN LAS FACULTADES OTORGADAS AL REPRESENTANTE LEGAL (en el caso que aplique firma mancomunada)

Escritura Pública Número	Fecha	Fedatario Público No.	Localidad
Nombre del Fedatario Público			
Datos de Inscripción en el Registro Público:	Número de Folio		Fecha
SI EL BENEFICIARIO ES UNADEPENDENCIA O ENTIDAD	Ley Orgánica o datos de Decretos de creación y/o Acuerdo de Cabildo		
	Fundamento Legal		

DATOS DE LA GARANTÍA (en el caso que aplique)

Fianza	Número de Fianza	Fecha de Expedición
--------	------------------	---------------------

Nombre de la Afianzadora	Monto Afianzado	Fecha de Validación
--------------------------	-----------------	---------------------

II. a) MODELO DE CONVENIO PARA EL OTORGAMIENTO DE APOYOS DEL FONDO NACIONAL EMPRENDEDOR POR CONVOCATORIA SIN FIANZA

CONVENIO PARA EL OTORGAMIENTO DE APOYOS DEL FONDO NACIONAL EMPRENDEDOR, QUE SUSCRIBEN POR UNA PARTE EL EJECUTIVO FEDERAL, A TRAVÉS DE LA SECRETARÍA DE ECONOMÍA, POR CONDUCTO DEL

INSTITUTO NACIONAL DEL EMPRENDEDOR, EN LO SUCESIVO DENOMINADO EL "INADEM", REPRESENTADO EN ESTE ACTO POR EL TITULAR DE LA DIRECCIÓN GENERAL RESPONSABLE DE LA CONVOCATORIA DESCRITA EN EL FOLIO DE LA SOLICITUD DE APOYO; POR LA OTRA LA PERSONA QUE SE INDICA EN LA SOLICITUD DE APOYO Y QUE SE REPLICA EN LA CARATULA QUE FORMA PARTE DEL PRESENTE CONVENIO, A QUIEN EN LO SUCESIVO SE LE DENOMINARÁ COMO EL {<<"BENEFICIARIO"/"ORGANISMO DISPERSOR ">>}, RESPECTIVAMENTE; AL TENOR DE LOS SIGUIENTES:

ANTECEDENTES

I. La Constitución Política de los Estados Unidos Mexicanos, establece en su artículo 25 que corresponde al Estado la rectoría del desarrollo nacional para garantizar que éste sea integral y sustentable, mediante el fomento del crecimiento económico. Asimismo, impone al Estado el fomento de las actividades que demande el interés general y la concurrencia al desarrollo económico nacional, con responsabilidad social, de los sectores: público, privado y social.

II. Con el objeto de promover el desarrollo económico nacional a través del fomento a la creación de micro, pequeñas y medianas empresas y el apoyo a su viabilidad, productividad, competitividad y sustentabilidad; así como incrementar su participación en los mercados, en un marco de crecientes encadenamientos productivos que generen mayor valor agregado nacional, se publicó la Ley para el Desarrollo de la Competitividad de la Micro, Pequeña y Mediana Empresa, en el Diario Oficial de la Federación (DOF), el 30 de diciembre de 2002, reformada mediante decretos publicados en el DOF, el 01 de diciembre de 2016 y 19 de mayo de 2017.

III. El 24 de mayo de 2006, se publicó en el DOF, el Reglamento de la Ley para el Desarrollo de la Competitividad de la Micro, Pequeña y Mediana Empresa, que coadyuva a la debida implementación de los programas, instrumentos, esquemas, mecanismos y actividades para el desarrollo de la competitividad de las micro, pequeñas y medianas empresas, en lo sucesivo señaladas como las "MIPYMES".

IV. Con el objeto de promover el desarrollo económico nacional, a través del otorgamiento de apoyos de carácter temporal a proyectos que fomenten la creación, consolidación, y competitividad de las "MIPYMES", y las iniciativas de los emprendedores, así como aquellos que promuevan la inversión productiva que permita generar más y mejores empleos, más y mejores "MIPYMES", y más y mejores emprendedores, la Secretaría de Economía, publicó el <<fecha>> en el DOF las Reglas de Operación del Fondo Nacional Emprendedor, en lo sucesivo denominadas "Reglas de Operación del FNE".

<<Otra declaración que esté relacionado o que se estime pertinente por la naturaleza del Convenio>>

DECLARACIONES

1. DECLARA EL "INADEM" QUE:

- 1.1** Es un órgano administrativo desconcentrado de la Secretaría de Economía, de conformidad con lo previsto en los artículos 2 apartado C fracción II y 62 del Reglamento Interior de la Secretaría de Economía.
- 1.2** Tiene por objeto instrumentar, ejecutar y coordinar la política nacional de apoyo incluyente a emprendedores y a las MIPYMES, impulsando su innovación, competitividad y proyección en los mercados nacional e internacional para aumentar su contribución al desarrollo económico y bienestar social, así como coadyuvar al desarrollo de políticas que fomenten la cultura y productividad empresarial.
- 1.3** Con fundamento en los artículos <<artículos>> del Reglamento Interno de la Secretaría de Economía, así como en los numerales <<numerales>> del Acuerdo que regula la organización y funcionamiento interno del "Instituto Nacional del Emprendedor", el <<Nombre>>, en su carácter de Director General de <<nombre>>, cuenta con las facultades necesarias para suscribir el presente instrumento jurídico.
- 1.4** Con base en las disposiciones contenidas en los artículos <<artículos>> de la Ley Federal de Presupuesto y Responsabilidad Hacendaria; <<artículos>> párrafos octavo y noveno del Presupuesto de Egresos de la Federación para el Ejercicio Fiscal <<año>>, la Secretaría de Economía emitió las "Reglas de Operación del FNE".

- 1.5 Cuenta con los recursos presupuestales necesarios para el otorgamiento de los apoyos a que se refiere la cláusula tercera del presente convenio.
- 1.6 En los términos de las reglas <<reglas>> de las "Reglas de Operación del FNE", el Consejo Directivo del "FNE", determinó aprobar el otorgamiento de los apoyos para la ejecución del proyecto identificado en la Solicitud de Apoyo con número de folio <<número otorgado por el Sistema Emprendedor>>.
- 1.7 Señala como domicilio legal el ubicado en Av. Insurgentes Sur 1940, Colonia Florida, Alcaldía Álvaro Obregón, en la Ciudad de México, con Código Postal 01030.

2. DECLARA EL {<<"BENEFICIARIO"/"ORGANISMO DISPERSOR">>} QUE:

2.1 Cuenta con facultades suficientes para suscribir el presente instrumento jurídico, sin limitación alguna en sus capacidades de goce y de ejercicio, para adquirir derechos y obligaciones, debidamente acreditado y descrito en la carátula del presente Convenio.

2.2 La información descrita en la solicitud de apoyo y en la carátula del convenio, así como la documentación jurídica que ha proporcionado a través del Sistema Emprendedor es completa, actual, cierta y verdadera.

2.3 Conoce el contenido y alcances legales de las "Reglas de Operación del FNE" y las disposiciones que derivan de éstas, como si se insertasen a la letra en el presente Convenio.

2.4 Cuenta con los recursos técnicos, financieros y humanos necesarios para la ejecución del proyecto de la forma y términos que ha descrito en la Solicitud de Apoyo.

2.5 Conforme a los plazos establecidos en las "Reglas de Operación del FNE", reconoce haber presentado la Solicitud de Apoyo relativa al proyecto señalado en la Cláusula Primera de este instrumento, a consideración del Consejo Directivo del "FNE".

2.6 Para los efectos del presente convenio señala como domicilio legal aquel descrito en la carátula del Convenio, y como domicilio para oír y recibir notificaciones al correo electrónico señalado en la Solicitud de Apoyo de conformidad a lo establecido en el artículo 35 fracción II de la Ley Federal de Procedimiento Administrativo.

2.7 Autoriza y acepta la recepción de notificaciones a que se refieren las Reglas de Operación del Fondo Nacional Emprendedor, en el correo electrónico señalado en la Solicitud de Apoyo, de conformidad con lo dispuesto en el artículo 35, fracción II de la Ley Federal de Procedimiento Administrativo.

De conformidad con lo expuesto y con base en las disposiciones contenidas en los artículos 25 de la Constitución Política de los Estados Unidos Mexicanos; <<artículos>> de la Ley Orgánica de la Administración Pública Federal; <<artículos>> de la Ley Federal de Presupuesto y Responsabilidad Hacendaria; <<artículos>> del Presupuesto de Egresos de la Federación para el Ejercicio Fiscal <<año>>; <<artículos>> del Reglamento de la Ley Federal de Presupuesto y Responsabilidad Hacendaria; <<artículos>> del Reglamento Interior de la Secretaría de Economía; (según corresponda a la Dirección General o área encargada de la convocatoria o proyecto) <<numerales>> del Acuerdo que regula la organización y funcionamiento interno del "Instituto Nacional del Emprendedor", en los numerales (según corresponda al tipo de convenio) <<reglas>> de las "Reglas de Operación del FNE" y en general, de los demás ordenamientos jurídicos aplicables, las partes manifiestan su conformidad en suscribir el presente convenio, al tenor de las siguientes:

CLÁUSULAS

OBJETO

PRIMERA.- El objeto del presente convenio, es establecer las bases y procedimientos de cooperación entre el "INADEM" y el {<<"BENEFICIARIO"/"ORGANISMO DISPERSOR">>}, para el apoyo y la ejecución del proyecto descrito en la Solicitud de Apoyo, en lo sucesivo denominado como el "PROYECTO", así como la asignación y ejercicio de los recursos económicos que ambas partes destinarán para su realización.

METAS

SEGUNDA.- Las partes acuerdan que las metas derivadas de la ejecución del "PROYECTO", se sujetarán a los términos establecidos en la solicitud de apoyo.

APORTACIÓN DE RECURSOS

TERCERA.- Con base en la suficiencia presupuestal contenida en el Presupuesto de Egresos de la Federación para el ejercicio fiscal 2019 y las disposiciones contenidas en las "Reglas de Operación del FNE", tanto el "INADEM" como el {<<"BENEFICIARIO"/"ORGANISMO DISPERSOR">>}, aportarán los recursos por el monto descrito en la Solicitud de Apoyo.

NATURALEZA DE LOS RECURSOS

CUARTA.- Los recursos por concepto de apoyos temporales y concurrentes que aporta el "INADEM", para el cumplimiento del objeto del presente convenio y que se realizan de conformidad con las "Reglas de Operación del FNE", serán considerados en todo momento como recursos federales en los términos de las disposiciones aplicables; en consecuencia, no perderán su carácter federal al ser canalizados al {<<"BENEFICIARIO"/"ORGANISMO DISPERSOR">>} y estarán sujetos, en todo momento, a las disposiciones federales que regulan su control y ejercicio.

Las partes acuerdan que la ministración de los apoyos otorgados por parte del "INADEM", estará sujeta a que se acredite el cumplimiento de las obligaciones a cargo del {<<"BENEFICIARIO"/"ORGANISMO DISPERSOR">>}, conforme al "PROYECTO" para el cual fueron autorizados dichos apoyos por el Consejo Directivo del "FNE".

El {<<"BENEFICIARIO"/"ORGANISMO DISPERSOR">>}, se obliga expresamente a destinar los recursos, incluyendo en su caso, los rendimientos financieros que por cualquier concepto generen los mismos, exclusivamente a los fines del "PROYECTO" y ejercer los recursos con apego a los criterios y procedimientos contenidos en las "Reglas de Operación del FNE". Lo anterior, de conformidad con el tercer párrafo del artículo 178 del Reglamento de la Ley Federal de Presupuesto y Responsabilidad Hacendaria y demás disposiciones aplicables.

CUENTA BANCARIA O CONTRATO DE CUENTA ESPECÍFICA

QUINTA.- Para la entrega de los recursos por parte del "INADEM", el {<<"BENEFICIARIO"/"ORGANISMO DISPERSOR">>}, se compromete expresamente a contar, en términos de las disposiciones aplicables, con una cuenta bancaria propia o específica, exclusiva por proyecto para la administración y ejercicio de los recursos, que distinga contablemente su origen e identifique que las erogaciones correspondan al fin autorizado, conforme a lo establecido en este instrumento jurídico.

El {<<"BENEFICIARIO"/"ORGANISMO DISPERSOR">>}, acepta expresamente que hasta en tanto no cumpla con esta disposición, el "INADEM", no realizará la entrega de los recursos señalados en el presente convenio, sin responsabilidad alguna para él.

El "INADEM", señala que los depósitos de los recursos federales, estarán sujetos a la presentación previa, por parte del {<<"BENEFICIARIO"/"ORGANISMO DISPERSOR">>}, del recibo que en derecho corresponda.

OBLIGACIONES DEL {<<"BENEFICIARIO"/"ORGANISMO DISPERSOR">>}

SEXTA.- Para el cumplimiento del objeto del presente convenio, el {<<"BENEFICIARIO"/"ORGANISMO DISPERSOR">>} acepta expresamente asumir las obligaciones contenidas en la Regla <<regla>> de las "Reglas de Operación del FNE" manifestando que las conoce y se adhiere a ellas, como si a la letra se insertaren en el presente convenio.

Asimismo, las partes acuerdan expresamente que en caso de incumplimiento de las obligaciones a cargo del {<<"BENEFICIARIO"/"ORGANISMO DISPERSOR">>}, ésta asumirá en forma individual, las responsabilidades y consecuencias legales ante los beneficiarios del "PROYECTO" referido en la cláusula primera de este instrumento contractual.

OBLIGACIONES DEL "INADEM"

SÉPTIMA.- El "INADEM" tendrá las obligaciones siguientes a su cargo:

- a)** Otorgar los recursos económicos en términos de la cláusula tercera de este convenio, previo cumplimiento del {<<"BENEFICIARIO"/"ORGANISMO DISPERSOR">>}, de las obligaciones a su cargo referidas en las cláusulas quinta y sexta;
- b)** Procurar la asistencia y orientación al {<<"BENEFICIARIO"/"ORGANISMO DISPERSOR">>}, cuando éste se la solicite;
- c)** Procurar que el "PROYECTO" beneficie a las "MIPYMES" que participen, con igualdad de oportunidades y sin discriminación de género o discapacidad, y
- d)** En general, cumplir en todo momento con las disposiciones contenidas en las "Reglas de Operación del FNE".

CONTROL OPERATIVO Y FINANCIERO

OCTAVA.- Los recursos federales que no sean aplicados para la ejecución del "PROYECTO", los rendimientos que en su caso se hubieren generado y que no hayan sido aplicados al mismo, los que no se destinen a los fines autorizados, los que no sean debidamente acreditados con la documentación correspondiente o los no devengados, deberán ser reintegrados a la Tesorería de la Federación.

El reintegro, deberá ser documentado por el {<<"BENEFICIARIO"/"ORGANISMO DISPERSOR">>}, estableciendo las causas que lo motivaron, el monto que se reintegra, el número y fecha de la transacción identificando el número de folio y <<"BENEFICIARIO"/"ORGANISMO DISPERSOR">>del proyecto, y deberá informar lo anterior por escrito a la Coordinación General de Planeación Estratégica, Evaluación y Seguimiento del "INADEM".

En caso de que el {<<"BENEFICIARIO"/"ORGANISMO DISPERSOR">>}, no efectúe el reintegro dentro del plazo establecido en las "Reglas de Operación del FNE", quedará obligado al pago de la pena convencional que conforme al cálculo referido en la Cláusula Décima.

CANCELACIÓN DE LA ENTREGA DE LOS APOYOS

NOVENA.- El {<<"BENEFICIARIO"/"ORGANISMO DISPERSOR">>}, acepta que en caso de incumplimiento en alguna de las obligaciones previstas en la Regla <<regla>> de las "Reglas de Operación del FNE" y/o incumplir a lo establecido en el presente convenio, se podrá determinar la cancelación parcial o total de los apoyos otorgados, o el reintegro de los recursos federales otorgados.

Asimismo el {<<"BENEFICIARIO"/"ORGANISMO DISPERSOR">>}, acepta, que ante la cancelación de los recursos del "FNE", quedará obligado a reintegrar a la Tesorería de la Federación, la cantidad señalada en la solicitud de apoyo en términos de la Cláusula Tercera del presente convenio, la parte proporcional que le corresponda o los rendimientos financieros que por cualquier concepto hayan generado la totalidad de los recursos y que no hayan sido aplicados al "PROYECTO".

PENAS CONVENCIONALES

DÉCIMA.- El {<<"BENEFICIARIO"/"ORGANISMODISPERSOR">>} acepta que en caso de no reintegrar los recursos en el plazo establecido para ello, deberá pagar una pena por atraso la cual será calculada multiplicando el importe no reintegrado oportunamente por número de días de retraso y la tasa diaria que resulte de dividir por 30 la aplicable a los casos de prórroga para el pago de créditos fiscales conforme a la Ley de Ingresos de la Federación del ejercicio fiscal aplicable, con base en lo dispuesto por la Regla <<regla>> de las "Reglas de Operación del FNE".

CONTROL Y VIGILANCIA

DÉCIMA PRIMERA.- El control, vigilancia y evaluación de los recursos públicos federales a que se refiere el presente convenio, corresponderá indistintamente a las Secretarías de Hacienda y Crédito Público; de la Función Pública, el Órgano Interno de Control en la Secretaría de Economía y demás autoridades, conforme al ámbito material de competencia otorgado en las disposiciones jurídicas aplicables.

Con el fin de verificar la correcta aplicación de los apoyos otorgados y el cumplimiento de las obligaciones a cargo del {<<"BENEFICIARIO"/"ORGANISMODISPERSOR">>}, a partir de la firma de este convenio, el Consejo Directivo del "FNE" podrá ordenar la realización de visitas de supervisión e inspección al "PROYECTO", con sujeción a las disposiciones contenidas en las "Reglas de Operación del FNE" y las disposiciones que deriven de éstas, sin perjuicio de las facultades y atribuciones de cualquier otra autoridad competente.

Sin perjuicio de lo antes dispuesto, conforme a lo establecido por el párrafo tercero del artículo 178 del Reglamento de la Ley Federal de Presupuesto y Responsabilidad Hacendaria, la Auditoría Superior de la Federación, fiscalizará al {<<"BENEFICIARIO"/"ORGANISMO DISPERSOR">>}, en los términos de la Ley de Fiscalización y Rendición de Cuentas de la Federación.

TRANSPARENCIA

DÉCIMA SEGUNDA.- Las partes convienen en fomentar y promover la transparencia en el ejercicio de los recursos a que se refiere la Cláusula Tercera del convenio, para tal efecto promoverá la publicación de sus avances físicos financieros, en las páginas del sistema Internet que tengan disponibles, así como en los medios pertinentes y con la frecuencia que al efecto determinen ambas partes, salvo cuando se trate de información catalogada como reservada o confidencial.

CONVENCIONES GENERALES

DÉCIMA TERCERA.- Con el fin de garantizar el interés general y su ejecución en tiempo y forma, en los casos de incumplimiento de las obligaciones a cargo del {<<"BENEFICIARIO"/"ORGANISMO DISPERSOR">>}, o la contravención a las disposiciones legales por ésta, particularmente de las relativas al ejercicio de los recursos que en su caso le sean ministrados, el "INADEM" en coordinación con la Secretaría de Economía, podrá en términos de la Cláusula Novena, suspender temporalmente o cancelar definitivamente la ministración de los apoyos y en su caso, ejercer las acciones civiles, penales o administrativas que correspondan.

DÉCIMA CUARTA.- Con fundamento en los artículos 116 y 120 de la Ley General de Transparencia y Acceso a la Información Pública, 113 y 117 de la Ley Federal de Transparencia y Acceso a la Información Pública

el "ORGANISMO DISPERSOR/BENEFICIARIO" manifiesta que la información entregada al "INADEM", relacionada con su persona o con los beneficiarios, es confidencial, en virtud que comprende hechos y actos de carácter económico, contable, jurídico o administrativo que pudiera ser útil para un tercero, por lo que solicita que sea clasificada como tal conforme a las disposiciones señaladas.

DÉCIMA QUINTA.- Las situaciones no previstas en el presente convenio y, en su caso, las modificaciones o adiciones que se realicen, serán pactadas de común acuerdo entre el "INADEM" y el {<<"BENEFICIARIO"/"ORGANISMO DISPERSOR">>} las cuales se harán constar por escrito, surtiendo sus efectos a partir del momento de su suscripción.

DÉCIMA SEXTA.- El "INADEM" y el {<<"BENEFICIARIO"/"ORGANISMO DISPERSOR">>} , manifiestan que las obligaciones y derechos contenidos en este instrumento, son producto de la buena fe, por lo que realizarán todas las acciones necesarias para su debido cumplimiento; sin embargo, en caso de que se suscitase duda o controversia en la interpretación y cumplimiento del mismo, las partes acuerdan someterse a la competencia de los Tribunales Federales con circunscripción en la Ciudad de México, renunciando a la competencia y jurisdicción que pudiera corresponder en razón de su domicilio presente o futuro.

DÉCIMA SÉPTIMA.- El presente convenio, entra en vigor a partir de su firma y estará vigente hasta el 31 de diciembre de año 2019, o hasta en tanto se cumpla con las obligaciones a cargo del {<<"BENEFICIARIO"/"ORGANISMO DISPERSOR">>}.

DÉCIMA OCTAVA.- La interpretación, para efectos administrativos de las "Reglas de Operación del FNE" estará a cargo del "INADEM".

Enteradas las partes de los términos y alcances legales del presente convenio, lo firman en la Ciudad de México, el __ de _____ de 2019.

(Apartado correspondiente a las cadenas de firmas electrónicas avanzadas en cumplimiento a las Reglas de Operación del FNE.)

II. b) MODELO DE CONVENIO PARA EL OTORGAMIENTO DE APOYOS DEL FONDO NACIONAL EMPRENDEDOR POR CONVOCATORIA CON FIANZA

CONVENIO PARA EL OTORGAMIENTO DE APOYOS DEL FONDO NACIONAL EMPRENDEDOR, QUE SUSCRIBEN POR UNA PARTE EL EJECUTIVO FEDERAL, A TRAVÉS DE LA SECRETARÍA DE ECONOMÍA, POR CONDUCTO DEL INSTITUTO NACIONAL DEL EMPRENDEDOR, EN LO SUCESIVO DENOMINADO EL "INADEM", REPRESENTADO EN ESTE ACTO POR EL TITULAR DE LA DIRECCIÓN GENERAL RESPONSABLE DE LA CONVOCATORIA DESCRITA EN EL FOLIO DE LA SOLICITUD DE APOYO; POR LA OTRA LA PERSONA QUE SE INDICA EN LA SOLICITUD DE APOYO Y QUE SE REPLICA EN LA CARATULA QUE FORMA PARTE DEL PRESENTE CONVENIO, A QUIEN EN LO SUCESIVO SE LE DENOMINARÁ COMO EL {<<"BENEFICIARIO" >>}, RESPECTIVAMENTE; AL TENOR DE LOSSIGUIENTES:

ANTECEDENTES

I. La Constitución Política de los Estados Unidos Mexicanos, establece en su artículo 25 que corresponde al Estado la rectoría del desarrollo nacional para garantizar que éste sea integral y sustentable, mediante el fomento del crecimiento económico. Asimismo, impone al Estado el fomento de las actividades que demande el interés general y la concurrencia al desarrollo económico nacional, con responsabilidad social, de los sectores: público, privado y social.

II. Con el objeto de promover el desarrollo económico nacional a través del fomento a la creación de micro, pequeñas y medianas empresas y el apoyo a su viabilidad, productividad, competitividad y sustentabilidad; así como incrementar su participación en los mercados, en un marco de crecientes encadenamientos productivos que generen mayor valor agregado nacional, se publicó la Ley para el Desarrollo de la Competitividad de la Micro, Pequeña y Mediana Empresa, en el Diario Oficial de la Federación (DOF), el 30 de diciembre de 2002, y sus modificaciones de fecha 19 de mayo de 2017.

III. El 24 de mayo de 2006, se publicó en el DOF, el Reglamento de la Ley para el Desarrollo de la Competitividad de la Micro, Pequeña y Mediana Empresa, que coadyuva a la debida implementación de los programas, instrumentos, esquemas, mecanismos y actividades para el desarrollo de la competitividad de las micro, pequeñas y medianas empresas, en lo sucesivo señaladas como las "MIPYMES".

IV. Con el objeto de promover el desarrollo económico nacional, a través del otorgamiento de apoyos de carácter temporal a proyectos que fomenten la creación, consolidación, y competitividad de las "MIPYMES", y las iniciativas de los emprendedores, así como aquellos que promuevan la inversión productiva que permita generar más y mejores empleos, más y mejores "MIPYMES", y más y mejores emprendedores, la Secretaría de Economía, publicó el <<fecha>> en el DOF las Reglas de Operación del Fondo Nacional Emprendedor, en lo sucesivo denominadas "Reglas de Operación del FNE".

<<Otra declaración que esté relacionado o que se estime pertinente por la naturaleza del Convenio>>

DECLARACIONES

1. DECLARA EL "INADEM" QUE:

1.1 Es un órgano administrativo desconcentrado de la Secretaría de Economía, de conformidad con lo previsto en los artículos 2 apartado C fracción II y 62 del Reglamento Interior de la Secretaría de Economía.

1.2 Tiene por objeto instrumentar, ejecutar y coordinar la política nacional de apoyo incluyente a emprendedores y a las MIPYMES, impulsando su innovación, competitividad y proyección en los mercados nacional e internacional para aumentar su contribución al desarrollo económico y bienestar social, así como coadyuvar al desarrollo de políticas que fomenten la cultura y productividad empresarial.

1.3 Con fundamento en los artículos <<artículos>> del Reglamento Interior de la Secretaría de Economía, así como en los numerales <<artículos>> del Acuerdo que Regula la Organización y Funcionamiento Interno del Instituto Nacional del Emprendedor, el Titular de la Dirección General responsable de la Convocatoria cuenta con las facultades necesarias para suscribir el presente instrumento jurídico, de conformidad la regla <<artículos>> de las "Reglas de Operación del FNE".

1.4 Con base en las disposiciones contenidas en los artículos <<artículos>> de la Ley Federal de Presupuesto y Responsabilidad Hacendaria; y <<artículos>> del Presupuesto de Egresos de la Federación para el Ejercicio Fiscal 2019, la Secretaría de Economía emitió las "Reglas de Operación del FNE".

1.5 Cuenta con los recursos presupuestales necesarios para el otorgamiento de los apoyos a que se refiere la cláusula tercera del presente convenio.

1.6 En términos de las reglas <<artículos>> de las "Reglas de Operación del FNE", el Consejo Directivo del "FNE", determinó aprobar el otorgamiento de los apoyos para la ejecución del proyecto identificado en la Solicitud de Apoyo con número de folio {NUMERO_FOLIO}, que se agrega como parte integral del presente convenio.

1.7 Señala como domicilio legal el ubicado en Av. Insurgentes Sur 1940, Colonia Florida, Alcaldía Álvaro Obregón, en la Ciudad de México, con Código Postal 01030.

2. DECLARA EL {"BENEFICIARIO"} QUE:

2.1 Cuenta con facultades suficientes para suscribir el presente instrumento jurídico, sin limitación alguna en sus capacidades de goce y de ejercicio, para adquirir derechos y obligaciones, debidamente acreditado y descrito en la carátula del presente Convenio.

2.2 La información descrita en la solicitud de apoyo y en la carátula del convenio, así como la documentación jurídica que ha proporcionado a través del Sistema Emprendedor es completa, actual, cierta y verdadera.

2.3 Conoce el contenido y alcances legales de las "Reglas de Operación del FNE" y las disposiciones que derivan de éstas, como si se insertasen a la letra en el presente Convenio.

2.4 Cuenta con los recursos técnicos, financieros y humanos necesarios para la ejecución del proyecto de la forma y términos que ha descrito en la Solicitud de Apoyo.

2.5 Conforme a los plazos establecidos en las "Reglas de Operación del FNE", reconoce haber presentado la Solicitud de Apoyo relativa al proyecto señalado en la Cláusula Primera de este instrumento, a consideración del Consejo Directivo del "FNE".

2.6 Para los efectos del presente convenio señala como domicilio legal aquel descrito en la carátula del Convenio, y como domicilio para oír y recibir notificaciones al correo electrónico señalado en la Solicitud de Apoyo de conformidad a lo establecido en el artículo 35 fracción II de la Ley Federal de Procedimiento Administrativo.

De conformidad con lo expuesto y con base en las disposiciones contenidas en los artículos 25 de la Constitución Política de los Estados Unidos Mexicanos; <<artículos>> de la Ley Orgánica de la Administración Pública Federal; <<artículos>> de la Ley Federal de Presupuesto y Responsabilidad Hacendaria; <<artículos>> del Presupuesto de Egresos de la Federación para el Ejercicio Fiscal <<año>>; <<artículos>> del Reglamento de la Ley Federal de Presupuesto y Responsabilidad Hacendaria; <<artículos>> del Reglamento Interior de la Secretaría de Economía; (según corresponda a la Dirección General o área encargada de la convocatoria o proyecto) <<numerales>> del Acuerdo que regula la organización y funcionamiento interno del "Instituto Nacional del Emprendedor", en los numerales (según corresponda al tipo de convenio) <<reglas>> de las "Reglas de Operación del FNE" y en general, de los demás ordenamientos jurídicos aplicables, las partes manifiestan su conformidad en suscribir el presente convenio, al tenor de las siguientes:

CLÁUSULAS

OBJETO

PRIMERA.- El objeto del presente convenio, es establecer las bases y procedimientos de cooperación entre el "INADEM" y el {<<"BENEFICIARIO">>}, para el apoyo y la ejecución del proyecto descrito en la Solicitud de Apoyo, en lo sucesivo denominado como el "PROYECTO", así como la asignación y ejercicio de los recursos económicos que ambas partes destinarán para su realización.

METAS

SEGUNDA.- Las partes acuerdan que las metas derivadas de la ejecución del "PROYECTO", se sujetarán a los términos establecidos en la solicitud de apoyo.

APORTACIÓN DE RECURSOS

TERCERA.- Con base en la suficiencia presupuestal contenida en el Presupuesto de Egresos de la Federación para el ejercicio fiscal 2019 y las disposiciones contenidas en las "Reglas de Operación del FNE", tanto el "INADEM" como el {<<"BENEFICIARIO">>}, aportarán los recursos por el monto descrito en la Solicitud de Apoyo.

NATURALEZA DE LOS RECURSOS

CUARTA.- Los recursos por concepto de apoyos temporales y concurrentes que aporta el "INADEM", para el cumplimiento del objeto del presente convenio y que se realizan de conformidad con las "Reglas de Operación del FNE", serán considerados en todo momento como recursos federales en los términos de las disposiciones aplicables; en consecuencia, no perderán su carácter federal al ser canalizados al {<<"BENEFICIARIO">>} y estarán sujetos, en todo momento, a las disposiciones federales que regulan su control y ejercicio.

Las partes acuerdan que la ministración de los apoyos otorgados por parte del "INADEM", estará sujeta a que se acredite el cumplimiento de las obligaciones a cargo del {<<"BENEFICIARIO" >>}, conforme al "PROYECTO" para el cual fueron autorizados dichos apoyos por el Consejo Directivo del "FNE".

El {<<"BENEFICIARIO">>}, se obliga expresamente a destinar los recursos, incluyendo en su caso, los rendimientos financieros que por cualquier concepto generen los mismos, exclusivamente a los fines del "PROYECTO" y ejercer los recursos con apego a los criterios y procedimientos contenidos en las "Reglas de Operación del FNE". Lo anterior, de conformidad con el tercer párrafo del artículo 178 del Reglamento de la Ley Federal de Presupuesto y Responsabilidad Hacendaria y demás disposiciones aplicables.

CUENTA BANCARIA O CONTRATO DE CUENTA ESPECÍFICA

QUINTA.- Para la entrega de los recursos por parte del "INADEM", el {<<"BENEFICIARIO">>}, se compromete expresamente a contar, en términos de las disposiciones aplicables, con una cuenta bancaria propia o específica, exclusiva por proyecto para la administración y ejercicio de los recursos, que distinga contablemente su origen e identifique que las erogaciones correspondan al fin autorizado, conforme a lo establecido en este instrumento jurídico.

El {<<"BENEFICIARIO">>}, acepta expresamente que hasta en tanto no cumpla con esta disposición, el "INADEM", no realizará la entrega de los recursos señalados en el presente convenio, sin responsabilidad alguna para él.

El "INADEM", señala que los depósitos de los recursos federales, estarán sujetos a la presentación previa, por parte del {<<"BENEFICIARIO">>}, del recibo que en derecho corresponda.

OBLIGACIONES DEL {<<"BENEFICIARIO">>}.

SEXTA.- Para el cumplimiento del objeto del presente convenio, el {<<"BENEFICIARIO">>} acepta expresamente asumir las obligaciones contenidas en la Regla 35 de las "Reglas de Operación del FNE" manifestando que las conoce y se adhiere a ellas, como si a la letra se insertaren en el presente convenio.

Asimismo, las partes acuerdan expresamente que en caso de incumplimiento de las obligaciones a cargo del {<<"BENEFICIARIO">>}, ésta asumirá en forma individual, las responsabilidades y consecuencias legales ante los beneficiarios del "PROYECTO" referido en la cláusula primera de este instrumento contractual.

OBLIGACIONES DEL "INADEM"

SÉPTIMA.- El "INADEM" tendrá las obligaciones siguientes a su cargo:

a) Otorgar los recursos económicos en términos de la cláusula tercera de este convenio, previo cumplimiento del {<<"BENEFICIARIO">>}, de las obligaciones a su cargo referidas en las cláusulas quinta y sexta;

- b) Procurar la asistencia y orientación al {<<"BENEFICIARIO">>}, cuando éste se la solicite;
- c) Procurar que el "PROYECTO" beneficie a las "MIPYMES" que participen, con igualdad de oportunidades y sin discriminación de género o discapacidad, y
- d) En general, cumplir en todo momento con las disposiciones contenidas en las "Reglas de Operación del FNE".

CONTROL OPERATIVO Y FINANCIERO

OCTAVA.- Los recursos federales que no sean aplicados para la ejecución del "PROYECTO", los rendimientos que en su caso se hubieren generado y que no hayan sido aplicados al mismo, los que no se destinen a los fines autorizados, los que no sean debidamente acreditados con la documentación correspondiente o los no devengados, deberán ser reintegrados a la Tesorería de la Federación.

El reintegro, deberá ser documentado por el {<<"BENEFICIARIO">>}, estableciendo las causas que lo motivaron, el monto que se reintegra, el número y fecha de la transacción identificando el número de folio y <<"BENEFICIARIO">>del proyecto, y deberá informar lo anterior por escrito a la Coordinación General de Planeación Estratégica, Evaluación y Seguimiento del "INADEM".

En caso de que el {<<"BENEFICIARIO">>}, no efectúe el reintegro dentro del plazo establecido en las "Reglas de Operación del FNE", quedará obligado al pago de la pena convencional que conforme al cálculo referido en la Cláusula Décima.

CANCELACIÓN DE LA ENTREGA DE LOS APOYOS

NOVENA.- El {<<"BENEFICIARIO">>}, acepta que en caso de incumplimiento en alguna de las obligaciones previstas en la Regla <<reglas>> de las "Reglas de Operación del FNE" y/o incumplir a lo establecido en el presente convenio, se podrá determinar la cancelación parcial o total de los apoyos otorgados, o el reintegro de los recursos federales otorgados.

Asimismo el {<<"BENEFICIARIO">>}, acepta, que ante la cancelación de los recursos del "FNE", quedará obligado a reintegrar a la Tesorería de la Federación, la cantidad señalada en la solicitud de apoyo en términos de la Cláusula Tercera del presente convenio, la parte proporcional que le corresponda o los rendimientos financieros que por cualquier concepto hayan generado la totalidad de los recursos y que no hayan sido aplicados al "PROYECTO".

PENAS CONVENCIONALES

DÉCIMA.- El {<<"BENEFICIARIO">>} acepta que en caso de no reintegrar los recursos en el plazo establecido para ello, deberá pagar una pena por atraso la cual será calculada multiplicando el importe no reintegrado oportunamente por número de días de retraso y la tasa diaria que resulte de dividir por 30 la aplicable a los casos de prórroga para el pago de créditos fiscales conforme a la Ley de Ingresos de la Federación del ejercicio fiscal aplicable, con base en lo dispuesto por la Regla <<reglas>> de las "Reglas de Operación del FNE".

FIANZA

DÉCIMA PRIMERA.- En el supuesto de incumplimiento del <<"BENEFICIARIO">> a las obligaciones establecidas en el presente instrumento jurídico, el INADEM hará valer el procedimiento de reclamación y recuperación del recurso, mediante FIANZA exhibida por el BENEFICIARIO como garantía en el cumplimiento de los compromisos establecidos en la cláusula primera del presente Convenio y de conformidad a las "Reglas de Operación del FNE".

CONTROL Y VIGILANCIA

DÉCIMA SEGUNDA.- El control, vigilancia y evaluación de los recursos públicos federales a que se refiere el presente convenio, corresponderá indistintamente a las Secretarías de Hacienda y Crédito Público; de la Función Pública, el Órgano Interno de Control en la Secretaría de Economía y demás autoridades, conforme al ámbito material de competencia otorgado en las disposiciones jurídicas aplicables.

Con el fin de verificar la correcta aplicación de los apoyos otorgados y el cumplimiento de las obligaciones a cargo del {<<"BENEFICIARIO">>}, a partir de la firma de este convenio, el Consejo Directivo del "FNE" podrá ordenar la realización de visitas de supervisión e inspección al "PROYECTO", con sujeción a las disposiciones contenidas en las "Reglas de Operación del FNE" y las disposiciones que deriven de éstas, sin perjuicio de las facultades y atribuciones de cualquier otra autoridad competente.

Sin perjuicio de lo antes dispuesto, conforme a lo establecido por el párrafo tercero del artículo <<artículos>> del Reglamento de la Ley Federal de Presupuesto y Responsabilidad Hacendaria, la Auditoría Superior de la Federación, fiscalizará al {<<"BENEFICIARIO">>}, en los términos de la Ley de Fiscalización y Rendición de Cuentas de la Federación.

TRANSPARENCIA

DÉCIMA TERCERA.- Las partes convienen en fomentar y promover la transparencia en el ejercicio de los recursos a que se refiere la Cláusula Tercera del convenio, para tal efecto promoverá la publicación de sus avances físicos financieros, en las páginas del sistema Internet que tengan disponibles, así como en los medios pertinentes y con la frecuencia que al efecto determinen ambas partes, salvo cuando se trate de información catalogada como reservada o confidencial.

CONVENCIONES GENERALES

DÉCIMA CUARTA.- Con el fin de garantizar el interés general y su ejecución en tiempo y forma, en los casos de incumplimiento de las obligaciones a cargo del {<<"BENEFICIARIO">>}, o la contravención a las disposiciones legales por ésta, particularmente de las relativas al ejercicio de los recursos que en su caso le sean ministrados, el "INADEM" en coordinación con la Secretaría de Economía, podrá en términos de la Cláusula Novena, suspender temporalmente o cancelar definitivamente la ministración de los apoyos y en su caso, ejercer las acciones civiles, penales o administrativas que correspondan.

DÉCIMA QUINTA.- Con fundamento en los artículos 116 y 120 de la Ley General de Transparencia y Acceso a la Información Pública, 113 y 117 de la Ley Federal de Transparencia y Acceso a la Información Pública el "BENEFICIARIO" manifiesta que la información entregada al "INADEM", relacionada con su persona o con los beneficiarios, es confidencial, en virtud que comprende hechos y actos de carácter económico, contable, jurídico o administrativo que pudiera ser útil para un tercero, por lo que solicita que sea clasificada como tal conforme a las disposiciones señaladas.

DÉCIMA SEXTA.- Las situaciones no previstas en el presente convenio y, en su caso, las modificaciones o adiciones que se realicen, serán pactadas de común acuerdo entre el "INADEM" y el {<<"BENEFICIARIO">>} las cuales se harán constar por escrito, surtiendo sus efectos a partir del momento de su suscripción.

DÉCIMA SÉPTIMA.- El "INADEM" y el {<<"BENEFICIARIO">>} , manifiestan que las obligaciones y derechos contenidos en este instrumento, son producto de la buena fe, por lo que realizarán todas las acciones necesarias para su debido cumplimiento; sin embargo, en caso de que se suscitase duda o controversia en la interpretación y cumplimiento del mismo, las partes acuerdan someterse a la competencia de los Tribunales Federales con circunscripción en la Ciudad de México, renunciando a la competencia y jurisdicción que pudiera corresponder en razón de su domicilio presente o futuro.

DÉCIMA OCTAVA.- El presente convenio, entra en vigor a partir de su firma y estará vigente hasta el 31 de diciembre de año 2019, o hasta en tanto se cumpla con las obligaciones a cargo del {<<"BENEFICIARIO">>}.

DÉCIMA NOVENA.- La interpretación, para efectos administrativos de las "Reglas de Operación del FNE" estará a cargo del "INADEM".

Enteradas las partes de los términos y alcances legales del presente convenio, lo firman en la Ciudad de México, el ___ de _____ de 2019.

(Apartado correspondiente a las cadenas de firmas electrónicas avanzadas en cumplimiento a las Reglas de Operación del FNE.)

II. c) MODELO DE CONVENIO PARA EL OTORGAMIENTO DE APOYOS DEL FONDO NACIONAL EMPRENDEDOR POR ASIGNACIÓN DIRECTA SINIESTRADA

CONVENIO <<TIPO DE CONVENIO>> PARA EL OTORGAMIENTO DE APOYOS DEL FONDO NACIONAL EMPRENDEDOR, QUE SUSCRIBEN POR UNA PARTE EL EJECUTIVO FEDERAL, A TRAVÉS DE LA SECRETARÍA DE ECONOMÍA, POR CONDUCTO DEL INSTITUTO NACIONAL DEL EMPRENDEDOR, EN LO SUCESIVO DENOMINADO EL "INADEM", REPRESENTADO EN ESTE ACTO POR EL <<NOMBRE DEL TITULAR DE LA DIRECCIÓN GENERAL RESPONSABLE>>, EN SU CARÁCTER DE DIRECTOR GENERAL DE <<NOMBRE DE LA DIRECCIÓN GENERAL>>; POR LA OTRA EL <<NOMBRE DE LA DEPENDENCIA O ENTIDAD DEL GOBIERNO FEDERAL, ESTATAL O MUNICIPAL U OTRO PREVISTO PARA PARTICIPAR POR LA VÍA DE ASIGNACIÓN DIRECTA >>, AL QUE EN LOSUCESIVO SE LE DENOMINARÁ COMO EL "ORGANISMO DISPERSOR", REPRESENTADO POR «NOMBRE DEL REPRESENTANTE DEL ORGANISMO DISPERSOR» , EN SU CARÁCTER DE <<CARGO>>, RESPECTIVAMENTE; AL TENOR DE LOS SIGUIENTES:

ANTECEDENTES

I. La Constitución Política de los Estados Unidos Mexicanos, establece en su artículo 25 que corresponde al Estado la rectoría del desarrollo nacional para garantizar que éste sea integral y sustentable, mediante el fomento del crecimiento económico. Asimismo, impone al Estado el fomento de las actividades que demande el interés general y la concurrencia al desarrollo económico nacional, con responsabilidad social, de los sectores: público, privado y social.

II. Con el objeto de promover el desarrollo económico nacional a través del fomento a la creación de micro, pequeñas y medianas empresas y el apoyo a su viabilidad, productividad, competitividad y sustentabilidad; así como incrementar su participación en los mercados, en un marco de crecientes

encadenamientos productivos que generen mayor valor agregado nacional, se publicó la Ley para el Desarrollo de la Competitividad de la Micro, Pequeña y Mediana Empresa, en el Diario Oficial de la Federación (DOF), el 30 de diciembre de 2002, y sus modificaciones de fecha 19 de mayo de 2017.

III. El 24 de mayo de 2006, se publicó en el DOF, el Reglamento de la Ley para el Desarrollo de la Competitividad de la Micro, Pequeña y Mediana Empresa, que coadyuva a la debida implementación de los programas, instrumentos, esquemas, mecanismos y actividades para el desarrollo de la competitividad de las micro, pequeñas y medianas empresas, en lo sucesivo señaladas como las "MIPYMES".

IV. Con el objeto de promover el desarrollo económico nacional, a través del otorgamiento de apoyos de carácter temporal a proyectos que fomenten la creación, consolidación, y competitividad de las "MIPYMES", y las iniciativas de los emprendedores, así como aquellos que promuevan la inversión productiva que permita generar más y mejores empleos, más y mejores "MIPYMES", y más y mejores emprendedores, la Secretaría de Economía, publicó el <<fecha>> en el DOF las Reglas de Operación del Fondo Nacional Emprendedor, en lo sucesivo denominadas "Reglas de Operación del FNE".

V. Se entiende por "MIPYMES SINIESTRADAS" a las micro, pequeñas y medianas empresas, afectadas en sus instalaciones, maquinaria, equipo o arreos de trabajo o sus insumos, a consecuencia de un fenómeno natural ocurrido en las zonas geográficas con declaratoria de emergencia y/o declaratoria de desastre natural emitida por la Secretaría de Gobernación y publicada en el Diario Oficial de la Federación.

VI. Con fecha <<día>> de <<mes>> de <<año>>, se publicó en el DOF la <<nombre de la declaratoria de emergencia>> mediante la cual el Gobierno del Estado de <<nombre del Organismo Dispensor de la entidad federativa correspondiente>> a través de la <<nombre de la dependencia de gobierno de acuerdo a la entidad federativa>> solicitó considerar un proyecto para "MIPYMES SINIESTRADAS" mediante Oficio <<número de oficio y fecha>>.

VII. Con fundamento en lo dispuesto por los numerales <<numerales aplicables>> de las "Reglas de Operación del FNE", y los Lineamientos para la Entrega de Apoyos a MIPYMES Siniestradas para el Ejercicio Fiscal 2019, el "ORGANISMO DISPENSOR" solicitó considerar mediante Oficio <<número de oficio>> de fecha <<día>> de <<mes>> de <<año>>, una solicitud de apoyo a MIPYMES siniestradas en el Estado de <<nombre de la entidad federativa>> denominado <<nombre del proyecto>>; es por ello, que el Consejo Directivo aprobó en la <<número de sesión y fecha>> la solicitud de recursos a través del proyecto con número de <<número de folio>>.

DECLARACIONES

1. DECLARA EL "INADEM" QUE:

1.1 Es un órgano administrativo desconcentrado de la Secretaría de Economía, de conformidad con lo previsto en los artículos 2 apartado C fracción II y 62 del Reglamento Interior de la Secretaría de Economía.

1.2 Tiene por objeto instrumentar, ejecutar y coordinar la política nacional de apoyo incluyente a emprendedores y a las MIPYMES, impulsando su innovación, competitividad y proyección en los mercados nacional e internacional para aumentar su contribución al desarrollo económico y bienestar social, así como coadyuvar al desarrollo de políticas que fomenten la cultura y productividad empresarial.

1.3 Con fundamento en los artículos <<artículos>> del Reglamento Interno de la Secretaría de Economía, así como en los numerales <<numerales>> del Acuerdo que regula la organización y funcionamiento interno del "Instituto Nacional del Emprendedor", el <<Nombre>>, en su carácter de Director General de <<nombre>>, cuenta con las facultades necesarias para suscribir el presente instrumento jurídico.

1.4 Con base en las disposiciones contenidas en los artículos <<artículos>> de la Ley Federal de Presupuesto y Responsabilidad Hacendaria; <<artículos>> párrafos octavo y noveno del Presupuesto de Egresos de la Federación para el Ejercicio Fiscal <<año>>, la Secretaría de Economía emitió las "Reglas de Operación del FNE".

1.5 Cuenta con los recursos presupuestales necesarios para el otorgamiento de los apoyos a que se refiere la cláusula tercera del presente convenio.

<<En el caso que aplique se elige:>>

1.6 En los términos de las reglas <<reglas>> de las "Reglas de Operación del FNE", el Consejo Directivo del "FNE", determinó aprobar el otorgamiento de los apoyos para la ejecución del proyecto identificado en la Solicitud de Apoyo con número de folio <<número otorgado por el Sistema Emprendedor>>.

1.7 En los términos de las reglas <<reglas>> de las "Reglas de Operación del FNE", el Consejo Directivo del "FNE", determinó aprobar el otorgamiento de los apoyos a <<Nombre de la Dependencia o Entidad del Gobierno Federal, Estatal o Municipal u otro previsto para participar por la vía de asignación directa >>

para que este a su vez los canalice a las "MIPYMES SINIESTRADAS" en el Estado de <<Entidad Federativa>>, por el desastre natural a que hace referencia la Declaratoria de <<nombre de la Declaratoria>>, publicada en el Diario Oficial de la Federación con fecha <<día>> de <<mes>> de <<año>>.

1.8 Señala como domicilio legal el ubicado en Av. Insurgentes Sur 1940, Colonia Florida, Álvaro Obregón, en la Ciudad de México, con Código Postal 01030.

<<Otra declaración que esté relacionado o que se estime pertinente por la naturaleza del Convenio>>

2. DECLARA EL <<ORGANISMO DISPERSOR >> QUE:

2.1 Es una dependencia del Poder Ejecutivo del Estado Libre y Soberano de <<nombre de la entidad federativa>>, tal como lo dispone el artículo <<<<artículo aplicable>> >> de la Constitución Política para el Estado de <<nombre de la entidad federativa>>; <<artículos aplicables>> de la Ley Orgánica del Poder Ejecutivo para el Estado de <<nombre de la entidad federativa>>; <<artículos aplicables>> del Reglamento Interior de la <<Secretaría de Desarrollo Económico Sustentable (o su equivalente, dependiendo la entidad federativa)>>.

2.2 Tiene como objeto << descripción breve de su objeto social o fines o de sus atribuciones y funciones legales en el caso de las dependencias, entidades u cualquier persona moral de carácter público >>.

2.3 El C. «NOMBRE DEL REPRESENTANTE DEL ORGANISMO DISPERSOR», en su carácter de <<REPRESENTANTE/APODERADO LEGAL», cuenta con facultades para actos de administración, suficientes para suscribir el presente instrumento jurídico, conforme a lo establecido en citar el instrumento jurídico en el que consten sus facultades para actos de administración o, en su caso, el documento donde se acrediten las facultades para suscribir convenios. Se citará, en su caso, número de escritura, fecha de expedición del instrumento, Distrito del Notario, número y nombre del Notario, o lo que corresponda según la naturaleza jurídica de la Dependencia o Entidad del Gobierno Federal, Estatal o Municipal conforme a su naturaleza jurídica, mismo que manifiesta bajo protesta de decir verdad que a la fecha, sus facultades no le han sido revocadas, restringidas o modificadas en forma alguna.

2.4 Manifiesta por conducto de su representante legal que conoce el contenido y alcances legales de las "Reglas de Operación del FNE" y las disposiciones que derivan de éstas.

2.5 Conforme a los plazos establecidos en las "Reglas de Operación del FNE", presentó la Solicitud señalada en la declaración <<número>> y en la cláusula <<número>>) del presente convenio, ante la consideración del Consejo Directivo del "FNE".

2.6 Para los efectos del presente convenio señala como su domicilio en <<Calle, Colonia, Entidad Federativa, Código Postal, Municipio, Estado>>

<<Otra declaración que esté relacionado o que se estime pertinente por la naturaleza del Convenio>>

De conformidad con lo expuesto y con base en las disposiciones contenidas en los artículos 25 de la Constitución Política de los Estados Unidos Mexicanos; <<artículos>> de la Ley Orgánica de la Administración Pública Federal; <<artículos>> de la Ley Federal de Presupuesto y Responsabilidad Hacendaria; <<artículos>> del Presupuesto de Egresos de la Federación para el Ejercicio Fiscal <<año>>; <<artículos>> del Reglamento de la Ley Federal de Presupuesto y Responsabilidad Hacendaria; <<artículos>> del Reglamento Interior de la Secretaría de Economía; (según corresponda a la Dirección General o área encargada de la convocatoria o proyecto) <<numerales>> del Acuerdo que regula la organización y funcionamiento interno del "Instituto Nacional del Emprendedor", en los numerales (según corresponda al tipo de convenio) <<reglas>> de las "Reglas de Operación del FNE" y en general, de los demás ordenamientos jurídicos aplicables, las partes manifiestan su conformidad en suscribir el presente convenio, al tenor de las siguientes:

CLÁUSULAS

OBJETO

PRIMERA.- El objeto del presente convenio, es establecer las bases y procedimientos de cooperación entre el "INADEM" y el "ORGANISMO DISPERSOR ", para el apoyo y la ejecución del proyecto denominado: <<nombre>> descrito en la Solicitud con número de folio <<número>>, en lo sucesivo denominado como el "PROYECTO" y que es agregada como parte integral del presente convenio, así como la asignación y ejercicio de los recursos económicos que ambas partes destinarán para su realización.

<<En el caso que aplique>>

Las partes aceptan que para el cumplimiento del objeto del presente convenio, el "ORGANISMO DISPERSOR" por conducto de la "DEPENDENCIA O ENTIDAD", ejecutará las acciones que a éste de origen le corresponden.

METAS

SEGUNDA.- Las partes acuerdan que las metas derivadas de la ejecución del "PROYECTO", se sujetarán a los términos establecidos en la solicitud de apoyo.

APORTACIÓN DE RECURSOS

TERCERA.- Con base en la suficiencia presupuestal contenida en el Presupuesto de Egresos de la Federación para el ejercicio fiscal <<año>> las disposiciones contenidas en las "Reglas de Operación del FNE" y la Solicitud de Apoyo aprobada por el Consejo Directivo, el "INADEM" y el "ORGANISMO DISPERSOR", se comprometen a destinar un total de <<cantidad con número y con letra>> conforme a la distribución siguiente:

El "INADEM", aportará recursos por concepto de apoyos temporales y concurrentes que prevén las "Reglas de Operación del FNE" por un monto de <<cantidad con número y con letra>>.

NATURALEZA DE LOS RECURSOS

CUARTA.- Los recursos que aporta el "INADEM", para el cumplimiento del objeto del presente convenio y que se realizan de conformidad con las "Reglas de Operación del FNE", serán considerados en todo momento como recursos federales en los términos de las disposiciones aplicables; en consecuencia, no perderán su carácter federal al ser canalizados al "ORGANISMO DISPERSOR" y estarán sujetos, en todo momento, a las disposiciones federales que regulan su control y ejercicio.

Las partes acuerdan que la ministración de los apoyos otorgados por parte del "INADEM", estará sujeta a que se acredite el cumplimiento de las obligaciones a cargo del "ORGANISMO DISPERSOR", conforme al "PROYECTO" para el cual fueron autorizados apoyos por el Consejo Directivo del "FNE".

El "ORGANISMO DISPERSOR", se obliga expresamente a destinar los recursos incluyendo en su caso, los rendimientos financieros que por cualquier concepto generen los mismos, exclusivamente a los fines del "PROYECTO" y ejercer los recursos con apego a los criterios y procedimientos contenidos en las "Reglas de Operación del FNE". Lo anterior, de conformidad con el tercer párrafo del artículo <<número>> del Reglamento de la Ley Federal de Presupuesto y Responsabilidad Hacendaria y demás disposiciones aplicables.

CUENTA BANCARIA ESPECÍFICA

QUINTA.- Para la entrega de los recursos por parte del "INADEM", el "ORGANISMO DISPERSOR", se compromete expresamente a contar, en términos de las disposiciones aplicables, con una cuenta bancaria propia o específica, exclusiva por proyecto, para la administración y ejercicio de los recursos, que distinga contablemente su origen e identifique que las erogaciones correspondan al fin autorizado, conforme a lo establecido en este instrumento jurídico, misma que deberá estar registrada ante la Tesorería de la Federación.

El "ORGANISMO DISPERSOR", acepta expresamente que hasta en tanto no cumpla con esta disposición, el "INADEM", no realizará la entrega de los recursos señalados en el presente convenio, sin responsabilidad alguna para él.

El "INADEM", señala que los depósitos de los recursos federales, estarán sujetos a la presentación previa, por parte del "ORGANISMO DISPERSOR", del recibo que en derecho corresponda.

OBLIGACIONES DEL "ORGANISMO DISPERSOR"

SEXTA.- Para el cumplimiento del objeto del presente convenio, el "ORGANISMO DISPERSOR" acepta expresamente asumir las obligaciones contenidas en la Regla <<regla>> de las "Reglas de Operación del FNE" manifestando que las conoce y se adhiere a ellas, como si a la letra se insertaren en el presente convenio.

Asimismo, las partes acuerdan expresamente que en caso de incumplimiento de las obligaciones a cargo del "ORGANISMO DISPERSOR" ésta asumirá en forma individual, las responsabilidades y consecuencias legales ante los beneficiarios del "PROYECTO" referido en la cláusula primera de este instrumento contractual.

OBLIGACIONES DEL "INADEM"

SÉPTIMA.- El "INADEM" tendrá las obligaciones siguientes a su cargo:

- a) Otorgar los recursos económicos previstos en la cláusula tercera de este convenio, previo cumplimiento del "ORGANISMO DISPERSOR" de las obligaciones a su cargo referidas en las cláusulas quinta y sexta;
- b) Procurar la asistencia y orientación al "ORGANISMO DISPERSOR" cuando éste se la solicite;
- c) Procurar que el "PROYECTO" beneficie a las "MIPYMES" que participen, con igualdad de oportunidades y sin discriminación de género o discapacidad, y

d) En general, cumplir en todo momento con las disposiciones contenidas en las "Reglas de Operación del FNE".

CONTROL OPERATIVO Y FINANCIERO

OCTAVA.- Los recursos federales que no sean aplicados para la ejecución del "PROYECTO", los rendimientos que en su caso se hubieren generado y que no hayan sido aplicados al mismo, los que no se destinen a los fines autorizados, los que no sean debidamente acreditados con la documentación correspondiente o los no devengados, deberán ser reintegrados a la Tesorería de la Federación.

El reintegro, deberá ser documentado por el "ORGANISMO DISPERSOR", estableciendo las causas que lo motivaron, el monto que se reintegra, el número y fecha de la transacción identificando el número de folio y <<"ORGANISMO DISPERSOR">>del proyecto, y deberá informar lo anterior por escrito a la Coordinación General de Planeación Estratégica, Evaluación y Seguimiento del "INADEM".

En caso de que el "ORGANISMO DISPERSOR" no efectúe el reintegro dentro del plazo establecido en las "Reglas de Operación del FNE", quedará obligado al pago de la pena convencional que conforme al cálculo referido en la Cláusula Décima.

CANCELACIÓN DE LA ENTREGA DE LOS APOYOS

NOVENA.- El "ORGANISMO DISPERSOR", acepta que en caso de incumplimiento en alguna de las obligaciones previstas en la Regla <<regla>> de las "Reglas de Operación del FNE" y/o incumplir a lo establecido en el presente convenio, se podrá determinar la cancelación parcial o total de los apoyos otorgados, o el reintegro de los recursos federales otorgados.

Asimismo el "ORGANISMO DISPERSOR" acepta, que ante la cancelación de los recursos del "FNE", quedará obligado a reintegrar a la Tesorería de la Federación, la cantidad señalada en la Cláusula Tercera del presente convenio, su parte proporcional o los rendimientos financieros que por cualquier concepto hayan generado la totalidad de los recursos y que no hayan sido aplicados al "PROYECTO".

PENAS CONVENCIONALES

DÉCIMA.- El "ORGANISMO DISPERSOR", acepta que en caso de no reintegrar los recursos en el plazo establecido para ello, deberá pagar una pena por atraso la cual será calculada multiplicando el importe no reintegrado oportunamente por número de días de retraso y la tasa diaria que resulte de dividir por 30 la aplicable a los casos de prórroga para el pago de créditos fiscales conforme a la Ley de Ingresos de la Federación del ejercicio fiscal aplicable, con base en lo dispuesto por la Regla <<reglas>> de las "Reglas de Operación del FNE".

CONTROL Y VIGILANCIA

DÉCIMA PRIMERA. - El control, vigilancia y evaluación de los recursos públicos federales a que se refiere el presente convenio, corresponderá indistintamente a las Secretarías de Hacienda y Crédito Público; de la Función Pública, el Órgano Interno de Control en la Secretaría de Economía y demás autoridades, conforme al ámbito material de competencia otorgado en las disposiciones jurídicas aplicables.

Con el fin de verificar la correcta aplicación de los apoyos otorgados y el cumplimiento de las obligaciones a cargo del "ORGANISMO DISPERSOR", a partir de la firma de este convenio, el Consejo Directivo del "FNE" podrá ordenar la realización de visitas de supervisión e inspección al "PROYECTO", con sujeción a las disposiciones contenidas en las "Reglas de Operación del FNE" y las disposiciones que deriven de éstas, sin perjuicio de las facultades y atribuciones de cualquier otra autoridad competente.

Sin perjuicio de lo antes dispuesto, conforme a lo establecido por el párrafo tercero del artículo <<numeral>> del Reglamento de la Ley Federal de Presupuesto y Responsabilidad Hacendaria, la Auditoría Superior de la Federación, fiscalizará al "ORGANISMO DISPERSOR" en los términos de la Ley de Fiscalización y Rendición de Cuentas de la Federación.

TRANSPARENCIA

DÉCIMA SEGUNDA.- Las partes convienen en fomentar y promover la transparencia en el ejercicio de los recursos a que se refiere la Cláusula <<número>> del convenio, para tal efecto promoverá la publicación de sus avances físicos financieros, en las páginas del sistema Internet que tengan disponibles, así como en los medios pertinentes y con la frecuencia que al efecto determinen ambas partes, salvo cuando se trate de información catalogada como reservada o confidencial.

<<Otra cláusula que esté relacionado o que se estime pertinente por la naturaleza del Convenio>>

CONVENCIONES GENERALES

DÉCIMA TERCERA.- Con el fin de garantizar el interés general y su ejecución en tiempo y forma, en los casos de incumplimiento de las obligaciones a cargo del "ORGANISMO DISPERSOR" o la contravención a

las disposiciones legales por ésta, particularmente de las relativas al ejercicio de los recursos que en su caso le sean ministrados, el "INADEM" en coordinación con la Secretaría de Economía, podrá en términos de la Cláusula <<número>>, suspender temporalmente o cancelar definitivamente la ministración de los apoyos y en su caso, ejercer las acciones civiles, penales o administrativas que correspondan.

DÉCIMA CUARTA.- Con fundamento en los artículos <<números>> de la Ley Federal de Transparencia y Acceso a la Información Pública; así como en el <<números>> de la Ley General de Transparencia y Acceso a la Información Pública, el "ORGANISMO DISPERSOR" manifiesta que la información entregada al "INADEM", relacionada con su persona y con el "PROYECTO" señalado en la cláusula primera de este instrumento, es confidencial, en virtud que comprende hechos y actos de carácter económico, contable, jurídico o administrativo que pudiera ser útil para un tercero, por lo que solicita que sea clasificada como tal conforme a las disposiciones señaladas.

DÉCIMA QUINTA.- Las situaciones no previstas en el presente convenio y, en su caso, las modificaciones o adiciones que se realicen, serán pactadas de común acuerdo entre el "INADEM" y el "ORGANISMO DISPERSOR", las cuales se harán constar por escrito, surtiendo sus efectos a partir del momento de su suscripción.

DÉCIMA SEXTA.- El "INADEM" y el "ORGANISMO DISPERSOR" manifiestan que las obligaciones y derechos contenidos en este instrumento, son producto de la buena fe, por lo que realizarán todas las acciones necesarias para su debido cumplimiento; sin embargo, en caso de que se suscitase duda o controversia en la interpretación y cumplimiento del mismo, las partes acuerdan someterse a la competencia de los Tribunales Federales con circunscripción en la Ciudad de México, renunciando a la competencia y jurisdicción que pudiera corresponder en razón de su domicilio presente o futuro.

DÉCIMA SÉPTIMA.- El presente convenio, entra en vigor a partir de su firma y estará vigente hasta el 31 de diciembre del año 2019, o hasta en tanto se cumpla con las obligaciones a cargo del "ORGANISMO DISPERSOR".

DÉCIMA OCTAVA.- La interpretación, para efectos administrativos de las "Reglas de Operación del FNE" estará a cargo del "INADEM".

Enteradas las partes de los términos y alcances legales del presente convenio, lo firman en la Ciudad de México, el <<día>> de <<mes>> de <<año>>.

(Apartado correspondiente a las cadenas de firmas electrónicas avanzadas en cumplimiento a las Reglas de Operación del FNE.)

II. d) MODELO DE CONVENIO PARA EL OTORGAMIENTO DE APOYOS DEL FONDO NACIONAL EMPRENDEDOR POR ASIGNACIÓN DIRECTA (ESPECÍFICO)

CONVENIO <<TIPO DE CONVENIO>> PARA EL OTORGAMIENTO DE APOYOS DEL FONDO NACIONAL EMPRENDEDOR, QUE SUSCRIBEN POR UNA PARTE EL EJECUTIVO FEDERAL, A TRAVÉS DE LA SECRETARÍA DE ECONOMÍA, POR CONDUCTO DEL INSTITUTO NACIONAL DEL EMPRENDEDOR, EN LO SUCESIVO DENOMINADO EL "INADEM", REPRESENTADO EN ESTE ACTO POR EL <<TITULAR DE LA DIRECCIÓN GENERAL RESPONSABLE>>, EN SU CARÁCTER DE DIRECTOR GENERAL DE <<NOMBRE>>; POR LA OTRA EL <<NOMBRE DE LA DEPENDENCIA O ENTIDAD DEL GOBIERNO FEDERAL, ESTATAL O MUNICIPAL U OTRO PREVISTO PARAPARTICIPAR POR LA VÍA DE ASIGNACIÓN DIRECTA >>, AL QUE EN LO SUCESIVO SE LE DENOMINARÁ COMO EL "ORGANISMO DISPERSOR", REPRESENTADO POR «NOMBRE DEL REPRESENTANTE DEL ORGANISMO DISPERSOR», EN SU CARÁCTER DE <<CARGO>>, RESPECTIVAMENTE; AL TENOR DE LOS SIGUIENTES:

ANTECEDENTES

I. La Constitución Política de los Estados Unidos Mexicanos, establece en su artículo 25 que corresponde al Estado la rectoría del desarrollo nacional para garantizar que éste sea integral y sustentable, mediante el fomento del crecimiento económico. Asimismo, impone al Estado el fomento de las actividades que demande el interés general y la concurrencia al desarrollo económico nacional, con responsabilidad social, de los sectores: público, privado y social.

II. Con el objeto de promover el desarrollo económico nacional a través del fomento a la creación de micro, pequeñas y medianas empresas y el apoyo a su viabilidad, productividad, competitividad y sustentabilidad; así como incrementar su participación en los mercados, en un marco de crecientes encadenamientos productivos que generen mayor valor agregado nacional, se publicó la Ley para el Desarrollo de la Competitividad de la Micro, Pequeña y Mediana Empresa, en el Diario Oficial de la Federación (DOF), el 30 de diciembre de 2002, y sus modificaciones de fecha 19 de mayo de 2017.

III. El 24 de mayo de 2006, se publicó en el DOF, el Reglamento de la Ley para el Desarrollo de la Competitividad de la Micro, Pequeña y Mediana Empresa, que coadyuva a la debida implementación de los programas,

instrumentos, esquemas, mecanismos y actividades para el desarrollo de la competitividad de las micro, pequeñas y medianas empresas, en lo sucesivo señaladas como las "MIPYMES".

IV. Con el objeto de promover el desarrollo económico nacional, a través del otorgamiento de apoyos de carácter temporal a proyectos que fomenten la creación, consolidación, y competitividad de las "MIPYMES", y las iniciativas de los emprendedores, así como aquellos que promuevan la inversión productiva que permita generar más y mejores empleos, más y mejores "MIPYMES", y más y mejores emprendedores, la Secretaría de Economía, publicó el <<fecha>> en el DOF las Reglas de Operación del Fondo Nacional Emprendedor, en lo sucesivo denominadas "Reglas de Operación del FNE".

V. Otro antecedente que esté relacionado con el objeto del convenio.

DECLARACIONES

1. DECLARA EL "INADEM" QUE:

1.1 Es un órgano administrativo desconcentrado de la Secretaría de Economía, de conformidad con lo previsto en los artículos 2 apartado C fracción II y 62 del Reglamento Interior de la Secretaría de Economía.

1.2 Tiene por objeto instrumentar, ejecutar y coordinar la política nacional de apoyo incluyente a emprendedores y a las MIPYMES, impulsando su innovación, competitividad y proyección en los mercados nacional e internacional para aumentar su contribución al desarrollo económico y bienestar social, así como coadyuvar al desarrollo de políticas que fomenten la cultura y productividad empresarial.

1.3 Con fundamento en los artículos <<artículos>> del Reglamento Interno de la Secretaría de Economía, así como en los numerales <<numerales>> del Acuerdo que regula la organización y funcionamiento interno del "Instituto Nacional del Emprendedor", el <<Nombre>>, en su carácter de Director General de <<nombre>>, cuenta con las facultades necesarias para suscribir el presente instrumento jurídico.

1.4 Con base en las disposiciones contenidas en los artículos <<artículos>> de la Ley Federal de Presupuesto y Responsabilidad Hacendaria; <<artículos>> párrafos octavo y noveno del Presupuesto de Egresos de la Federación para el Ejercicio Fiscal <<año>>, la Secretaría de Economía emitió las "Reglas de Operación del FNE".

1.5 Cuenta con los recursos presupuestales necesarios para el otorgamiento de los apoyos a que se refiere la cláusula tercera del presente convenio.

<<En el caso que aplique se elige:>>

1.6 En los términos de las reglas <<reglas>> de las "Reglas de Operación del FNE", el Consejo Directivo del "FNE", determinó aprobar el otorgamiento de los apoyos para la ejecución del proyecto identificado en la Solicitud de Apoyo con número de folio <<número otorgado por el Sistema Emprendedor>>.

1.7 Señala como domicilio legal el ubicado en Av. Insurgentes Sur 1940, Colonia Florida, Álvaro Obregón, en la Ciudad de México, con Código Postal 01030.

<<Otra declaración que esté relacionado o que se estime pertinente por la naturaleza del Convenio>>

2. DECLARA EL <<ORGANISMO DISPERSOR >> QUE:

2.1 Es un(a) naturaleza jurídica, debidamente constituido(a) conforme a las leyes mexicanas, tal y como consta en << citar el instrumento jurídico en el que conste su legal constitución Se citará, en su caso número de escritura, fecha de expedición del instrumento, Distrito del Notario, número de Notario, nombre del Notario; así como el número de folio mercantil electrónico y fecha de inscripción en el Registro Público de la Propiedad y del Comercio>>.

2.2 Tiene como objeto << descripción breve de su objeto social o fines o de sus atribuciones y funciones legales en el caso de las dependencias, entidades u cualquier persona moral de carácter público >>.

2.3 El C. «NOMBRE DEL REPRESENTANTE DEL ORGANISMO DISPERSOR», en su carácter de << REPRESENTANTE/APODERADO LEGAL», cuenta con facultades para actos de administración, suficientes para suscribir el presente instrumento jurídico, conforme a lo establecido en citar el instrumento jurídico en el que consten sus facultades para actos de administración o, en su caso, el documento donde se acrediten las facultades para suscribir convenios. Se citará, en su caso, número de escritura, fecha de expedición del instrumento, Distrito del Notario, número y nombre del Notario, o lo que corresponda según la naturaleza jurídica de la Dependencia o Entidad del Gobierno Federal, Estatal o Municipal conforme a su naturaleza jurídica, mismo que manifiesta bajo protesta de decir verdad que a la fecha, sus facultades no le han sido revocadas, restringidas o modificadas en forma alguna.

2.4 Manifiesta por conducto de su representante legal que conoce el contenido y alcances legales de las "Reglas de Operación del Fondo Nacional Emprendedor" y las disposiciones que derivan de éstas.

2.5 Conforme a los plazos establecidos en las "Reglas de Operación del FNE", presentó la Solicitud de Apoyo señalada en la declaración <<número>> y en la cláusula <<número>> del presente convenio, ante la consideración del Consejo Directivo del "FNE".

2.6 Para los efectos del presente convenio señala como su domicilio en <<Calle, Colonia, Entidad Federativa, Código Postal, Municipio, Estado>>.

<<Otra declaración que esté relacionado o que se estime pertinente por la naturaleza del Convenio>>

2. DECLARA EL "ORGANISMO DISPERSOR" QUE: <<en el caso en el que aplique>>

2.1 Es un(a) naturaleza jurídica, debidamente constituido(a) conforme a las leyes mexicanas, tal y como consta en << citar el instrumento jurídico en el que conste su legal constitución Se citará, en su caso número de escritura, fecha de expedición del instrumento, Distrito del Notario, número de Notario, nombre del Notario; así como el número de folio mercantil electrónico y fecha de inscripción en el Registro Público de la Propiedad y del Comercio>>.

2.2 Tiene como objeto << descripción breve de su objeto social o fines o de sus atribuciones y funciones legales en el caso de las dependencias, entidades u cualquier persona moral de carácter público >>.

2.3 El C. «REPRESENTANTE DEL ORGANISMO DISPERSOR», en su carácter de «NOMBRE DEL ORGANISMO DISPERSOR», cuenta con facultades para actos de administración, suficientes para suscribir el presente instrumento jurídico, conforme a lo establecido en citar el instrumento jurídico en el que consten sus facultades para actos de administración o, en su caso, el documento donde se acrediten las facultades para suscribir convenios. Se citará, en su caso número de escritura, fecha de expedición del instrumento, Distrito del Notario, número y nombre del Notario o lo que corresponda según la naturaleza jurídica del ORGANISMO DISPERSOR, mismo que manifiesta bajo protesta de decir verdad que a la fecha, sus facultades no le han sido revocadas, restringidas o modificadas en forma alguna.

2.4 Manifiesta por conducto de su representante legal que conoce el contenido y alcances legales de las "Reglas de Operación del FNE" y las disposiciones que derivan de éstas, las cuales forman parte integral de este instrumento.

2.5 Conforme a los plazos establecidos en las "Reglas de Operación del FNE", reconoce haber presentado por conducto de su representante legal la Solicitud de Apoyo relativa al proyecto señalado en la cláusula primera de este instrumento, ante la consideración del Consejo Directivo del "FNE".

2.6 Para los efectos del presente convenio señala como su domicilio en <<Calle, Colonia, Entidad Federativa, Código Postal, Municipio, Estado>>.

<<Otra declaración que esté relacionada o que se estime pertinente por la naturaleza del Convenio>>

De conformidad con lo expuesto y con base en las disposiciones contenidas en los artículos 25 de la Constitución Política de los Estados Unidos Mexicanos; <<artículos>> de la Ley Orgánica de la Administración Pública Federal; <<artículos>> de la Ley Federal de Presupuesto y Responsabilidad Hacendaria; <<artículos>> del Presupuesto de Egresos de la Federación para el Ejercicio Fiscal <<año>>; <<artículos>> del Reglamento de la Ley Federal de Presupuesto y Responsabilidad Hacendaria; <<artículos>> del Reglamento Interior de la Secretaría de Economía; (según corresponda a la Dirección General o área encargada de la convocatoria o proyecto) <<numerales>> del Acuerdo que regula la organización y funcionamiento interno del "Instituto Nacional del Emprendedor", en los numerales (según corresponda al tipo de convenio) <<reglas>> de las "Reglas de Operación del FNE" y en general, de los demás ordenamientos jurídicos aplicables vigentes, las partes manifiestan su conformidad en suscribir el presente convenio, al tenor de las siguientes:

CLÁUSULAS

OBJETO

PRIMERA.- El objeto del presente convenio, es establecer las bases y procedimientos de cooperación entre el "INADEM" y el "ORGANISMO DISPERSOR", para el apoyo y la ejecución del proyecto denominado:<<nombre>> descrito en la Solicitud de Apoyo con número de folio<<número>>, en lo sucesivo denominado como el "PROYECTO" y que es agregada como parte integral del presente convenio, así como la asignación y ejercicio de los recursos económicos que ambas partes destinarán para su realización.

<<En el caso que aplique>>

METAS

SEGUNDA.- Las partes acuerdan que las metas derivadas de la ejecución del "PROYECTO", se sujetarán a los términos establecidos en la solicitud de apoyo.

APORTACIÓN DE RECURSOS

TERCERA.- Con base en la suficiencia presupuestal contenida en el Presupuesto de Egresos de la Federación para el ejercicio fiscal <<año>> las disposiciones contenidas en las "Reglas de Operación del FNE" y la Solicitud de Apoyo aprobada por el Consejo Directivo, el "INADEM" y el "ORGANISMO DISPERSOR", se comprometen a destinar un total de <<cantidad con número y con letra>> conforme a la distribución siguiente:

El "INADEM", aportará recursos por concepto de apoyos temporales y concurrentes que prevén las "Reglas de Operación del FNE" por un monto de <<cantidad con número y con letra>> y el "ORGANISMO DISPERSOR" por sí o a través de terceros, aportará recursos por un monto de <<cantidad con número y con letra>> tal como se describe en la solicitud de apoyo.

NATURALEZA DE LOS RECURSOS

CUARTA.- Los recursos que aporta el "INADEM", para el cumplimiento del objeto del presente convenio y que se realizan de conformidad con las "Reglas de Operación del FNE", serán considerados en todo momento como recursos federales en los términos de las disposiciones aplicables; en consecuencia, no perderán su carácter federal al ser canalizados al "ORGANISMO DISPERSOR" y estarán sujetos, en todo momento, a las disposiciones federales que regulan su control y ejercicio.

Las partes acuerdan que la ministración de los apoyos otorgados por parte del "INADEM", estará sujeta a que se acredite el cumplimiento de las obligaciones a cargo del "ORGANISMO DISPERSOR", conforme al "PROYECTO" para el cual fueron autorizados apoyos por el Consejo Directivo del "FNE".

El "ORGANISMO DISPERSOR", se obliga expresamente a destinar los recursos incluyendo en su caso, los rendimientos financieros que por cualquier concepto generen los mismos, exclusivamente a los fines del "PROYECTO" y ejercer los recursos con apego a los criterios y procedimientos contenidos en las "Reglas de Operación del FNE". Lo anterior, de conformidad con el tercer párrafo del artículo <<número>> del Reglamento de la Ley Federal de Presupuesto y Responsabilidad Hacendaria y demás disposiciones aplicables vigentes.

CUENTA BANCARIA ESPECÍFICA

QUINTA.- Para la entrega de los recursos por parte del "INADEM", el "ORGANISMO DISPERSOR", se compromete expresamente a contar, en términos de las disposiciones aplicables, con una cuenta bancaria propia o específica, exclusiva por proyecto, para la administración y ejercicio de los recursos, que distinga contablemente su origen e identifique que las erogaciones correspondan al fin autorizado, conforme a lo establecido en este instrumento jurídico, misma que deberá estar registrada ante la Tesorería de la Federación.

El "ORGANISMO DISPERSOR", acepta expresamente que hasta en tanto no cumpla con esta disposición, el "INADEM", no realizará la entrega de los recursos señalados en el presente convenio, sin responsabilidad alguna para él.

El "INADEM", señala que los depósitos de los recursos federales, estarán sujetos a la presentación previa, por parte del "ORGANISMO DISPERSOR", del recibo que en derecho corresponda.

OBLIGACIONES DEL "ORGANISMO DISPERSOR"

SEXTA.- Para el cumplimiento del objeto del presente convenio, el "ORGANISMO DISPERSOR" acepta expresamente asumir las obligaciones contenidas en la Regla <<regla>> de las "Reglas de Operación del FNE" manifestando que las conoce y se adhiere a ellas, como si a la letra se insertaren en el presente convenio.

Asimismo, las partes acuerdan expresamente que en caso de incumplimiento de las obligaciones a cargo del "ORGANISMO DISPERSOR" ésta asumirá en forma individual, las responsabilidades y consecuencias legales ante los beneficiarios del "PROYECTO" referido en la cláusula primera de este instrumento contractual.

OBLIGACIONES DEL "INADEM"

SÉPTIMA.- El "INADEM" tendrá las obligaciones siguientes a su cargo:

- a) Otorgar los recursos económicos previstos en la cláusula tercera de este convenio, previo cumplimiento del "ORGANISMO DISPERSOR" de las obligaciones a su cargo referidas en las cláusulas quinta y sexta;
- b) Procurar la asistencia y orientación al "ORGANISMO DISPERSOR" cuando éste se la solicite;
- c) Procurar que el "PROYECTO" beneficie a las "MIPYMES" que participen, con igualdad de oportunidades y sin discriminación de género o discapacidad, y
- d) En general, cumplir en todo momento con las disposiciones contenidas en las "Reglas de Operación del FNE".

CONTROL OPERATIVO Y FINANCIERO

OCTAVA.- Los recursos federales que no sean aplicados para la ejecución del "PROYECTO", los rendimientos que en su caso se hubieren generado y que no hayan sido aplicados al mismo, los que no se destinen a los fines autorizados, los que no sean debidamente acreditados con la documentación correspondiente o los no devengados, deberán ser reintegrados a la Tesorería de la Federación.

El reintegro, deberá ser documentado por el "ORGANISMO DISPERSOR", estableciendo las causas que lo motivaron, el monto que se reintegra, el número y fecha de la transacción identificando el número de folio y <<"ORGANISMO DISPERSOR">>del proyecto, y deberá informar lo anterior por escrito a la Coordinación General de Planeación Estratégica, Evaluación y Seguimiento del "INADEM".

En caso de que el "ORGANISMO DISPERSOR" no efectúe el reintegro dentro del plazo establecido en las "Reglas de Operación del FNE", quedará obligado al pago de la pena convencional que conforme al cálculo referido en la Cláusula Décima.

CANCELACIÓN DE LA ENTREGA DE LOS APOYOS

NOVENA.- El "ORGANISMO DISPERSOR", acepta que en caso de incumplimiento en alguna de las obligaciones previstas en la Regla <<regla>> de las "Reglas de Operación del FNE" y/o incumplir a lo establecido en el presente convenio, se podrá determinar la cancelación parcial o total de los apoyos otorgados, o el reintegro de los recursos federales otorgados.

Asimismo el "ORGANISMO DISPERSOR" acepta, que ante la cancelación de los recursos del "FNE", quedará obligado a reintegrar a la Tesorería de la Federación, la cantidad señalada en la Cláusula Tercera del presente convenio, su parte proporcional o los rendimientos financieros que por cualquier concepto hayan generado la totalidad de los recursos y que no hayan sido aplicados al "PROYECTO".

PENAS CONVENCIONALES

DÉCIMA.- El "ORGANISMO DISPERSOR", acepta que en caso de no reintegrar los recursos en el plazo establecido para ello, deberá pagar una pena por atraso la cual será calculada multiplicando el importe no reintegrado oportunamente por número de días de retraso y la tasa diaria que resulte de dividir por 30 la aplicable a los casos de prórroga para el pago de créditos fiscales conforme a la Ley de Ingresos de la Federación del ejercicio fiscal aplicable, con base en lo dispuesto por la Regla <<regla>> de las "Reglas de Operación del FNE".

CONTROL Y VIGILANCIA

DÉCIMA PRIMERA.- El control, vigilancia y evaluación de los recursos públicos federales a que se refiere el presente convenio, corresponderá indistintamente a las Secretarías de Hacienda y Crédito Público; de la Función Pública, el Órgano Interno de Control en la Secretaría de Economía y demás autoridades, conforme al ámbito material de competencia otorgado en las disposiciones jurídicas aplicables.

Con el fin de verificar la correcta aplicación de los apoyos otorgados y el cumplimiento de las obligaciones a cargo del "ORGANISMO DISPERSOR", a partir de la firma de este convenio, el Consejo Directivo del "FNE" podrá ordenar la realización de visitas de supervisión e inspección al "PROYECTO", con sujeción a las disposiciones contenidas en las "Reglas de Operación del FNE" y las disposiciones que deriven de éstas, sin perjuicio de las facultades y atribuciones de cualquier otra autoridad competente.

Sin perjuicio de lo antes dispuesto, conforme a lo establecido por el párrafo tercero del artículo <<numeral>> del Reglamento de la Ley Federal de Presupuesto y Responsabilidad Hacendaria, la Auditoría Superior de la Federación, fiscalizará al "ORGANISMO DISPERSOR" en los términos de la Ley de Fiscalización y Rendición de Cuentas de la Federación.

TRANSPARENCIA

DÉCIMA SEGUNDA.- Las partes convienen en fomentar y promover la transparencia en el ejercicio de los recursos a que se refiere la Cláusula <<número>> del convenio, para tal efecto promoverá la publicación de sus avances físicos financieros, en las páginas del sistema Internet que tengan disponibles, así como en los medios pertinentes y con la frecuencia que al efecto determinen ambas partes, salvo cuando se trate de información catalogada como reservada o confidencial.

<<Otra cláusula que esté relacionado o que se estime pertinente por la naturaleza del Convenio>>

CONVENCIONES GENERALES

DÉCIMA TERCERA.- Con el fin de garantizar el interés general y su ejecución en tiempo y forma, en los casos de incumplimiento de las obligaciones a cargo del "ORGANISMO DISPERSOR" o la contravención a las disposiciones legales por ésta, particularmente de las relativas al ejercicio de los recursos que en su caso le sean ministrados, el "INADEM" en coordinación con la Secretaría de Economía, podrá en términos de la Cláusula <<número>>, suspender temporalmente o cancelar definitivamente la ministración de los apoyos y en su caso, ejercer las acciones civiles, penales o administrativas que correspondan.

DÉCIMA CUARTA.- Con fundamento en los artículos <<números>> de la Ley Federal de Transparencia y Acceso a la Información Pública; así como en el <<números>> de la Ley General de Transparencia y Acceso a la Información Pública, el "ORGANISMO DISPERSOR" manifiesta que la información entregada al "INADEM", relacionada con su persona y con el "PROYECTO" señalado en la cláusula primera de este instrumento, es confidencial, en virtud que comprende hechos y actos de carácter económico, contable, jurídico o administrativo que pudiera ser útil para un tercero, por lo que solicita que sea clasificada como tal conforme a las disposiciones señaladas.

DÉCIMA QUINTA.- Las situaciones no previstas en el presente convenio y, en su caso, las modificaciones o adiciones que se realicen, serán pactadas de común acuerdo entre el "INADEM" y el "ORGANISMO DISPERSOR", las cuales se harán constar por escrito, surtiendo sus efectos a partir del momento de su suscripción.

DÉCIMA SEXTA.- El "INADEM" y el "ORGANISMO DISPERSOR" manifiestan que las obligaciones y derechos contenidos en este instrumento, son producto de la buena fe, por lo que realizarán todas las acciones necesarias para su debido cumplimiento; sin embargo, en caso de que se suscitase duda o controversia en la interpretación y cumplimiento del mismo, las partes acuerdan someterse a la competencia de los Tribunales Federales con circunscripción en la Ciudad de México, renunciando a la competencia y jurisdicción que pudiera corresponder en razón de su domicilio presente o futuro.

DÉCIMA SÉPTIMA.- El presente convenio, entra en vigor a partir de su firma y estará vigente hasta el 31 de diciembre del año 2019, o hasta en tanto se cumpla con las obligaciones a cargo del "ORGANISMO DISPERSOR".

DÉCIMA OCTAVA.- La interpretación, para efectos administrativos de las "Reglas de Operación del FNE" estará a cargo del "INADEM".

Enteradas las partes de los términos y alcances legales del presente convenio, lo firman en la Ciudad de México, el <<día>> de <<mes>> de <<año>>.

(Apartado correspondiente a las cadenas de firmas electrónicas avanzadas en cumplimiento a las Reglas de Operación del FNE.)

ANEXO C

DIAGRAMA DE FLUJO DE LA EVALUACIÓN Y APROBACIÓN DE PROYECTOS DEL INADEM

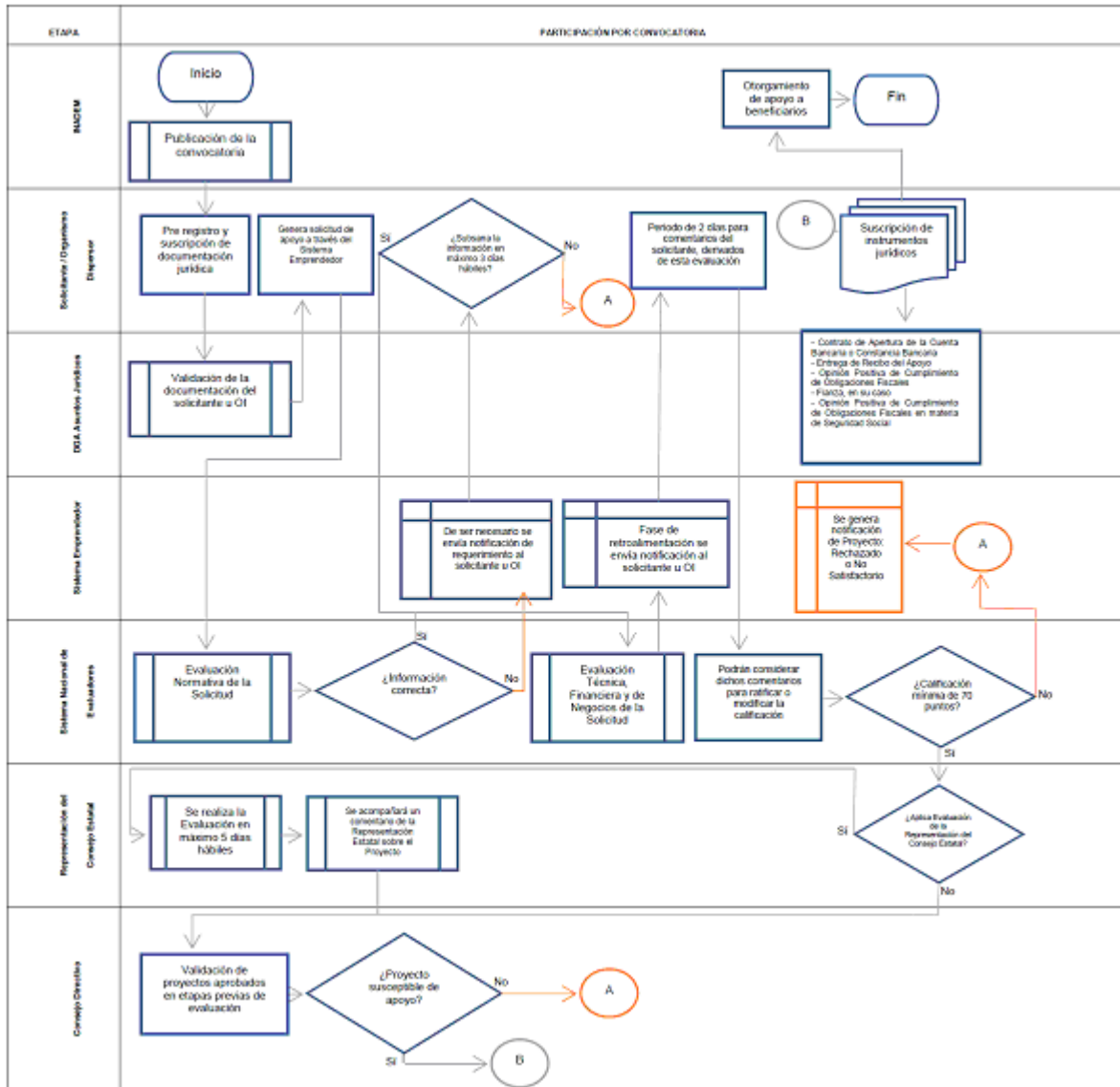

ANEXO D

FORMATO DE INFORME TRIMESTRAL DEL EJERCICIO DE LOS RECURSOS A PROYECTOS APOYADOS POR EL FNE

USO EXCLUSIVO INADEM	
FECHA DE REGISTRO	
PROYECTO N°	
CONVOCATORIA CONVENIO N°	/
NOMBRE DE LA CONVOCATORIA	
TRIMESTRE	

AÑO

I. Recursos

1) Detalle el grado de avance en el uso de los recursos presupuestados

Concepto	INADEM	Gobierno del Estado	Gobierno Municipal	Sector Privado	Sector Académico	Otros	Total
Programado							
Recibido							
Ejercido							
Total							

II. Metas

2) Realizadas durante el trimestre

a) Empresas beneficiadas (indique el número)

--

b) Creación de nuevas empresas (indique el número)

--

c) Empleos conservados (indique el número estimado y el número de empleo conservado)

Mujeres	Hombres	Discapitados	Indígenas	Total

d) Creación de nuevos empleos (indique el número estimado y el número de empleo generado)

Mujeres	Hombres	Discapitados	Indígenas	Total

e) Atención a EMPRENDEDORES (indique el número)

--

f) Ideas de Emprendimiento Desarrolladas (indique el número)

--

III. Observaciones

3) Observaciones

Este programa es público, ajeno a cualquier partido político queda prohibido el uso para fines distintos a los establecidos en el programa.

Aviso de Privacidad Simplificado

El Instituto Nacional del Emprendedor (INADEM), es el responsable del uso y protección de sus datos personales recabados, para los trámites que usted realice a través del Sistema Emprendedor; observando los principios de licitud, finalidad, lealtad, consentimiento, calidad, proporcionalidad, información y responsabilidad, previstos en la Ley General de Transparencia y Acceso a la Información Pública, la Ley General de Protección de Datos Personales en Posesión de Sujetos Obligados y de la Ley Federal de Transparencia y Acceso a la Información Pública y al respecto le informa lo siguiente:

Los datos personales que se recaben a través del Sistema Emprendedor, en ningún caso son datos sensibles y serán utilizados para las siguientes finalidades que son necesarias para el otorgamiento de los apoyos:

Verificar y confirmar su identidad en el Sistema Emprendedor, así como la autenticidad de la documentación e información que nos proporciona, para contar con un registro que permita identificar con precisión e identificar quién solicita el apoyo.

- Cumplir con los requisitos necesarios para poder acceder a la asignación de recursos federales, que la Secretaría de Economía, a través del INADEM, otorga para fomentar el desarrollo de actividades económicas prioritarias de interés general, en los términos que establecen las Reglas de Operación.

- Dar seguimiento a su solicitud de apoyo, aprobación del proyecto, elaboración de convenio, ministración y seguimiento del proyecto.

- Integrar expedientes y bases de datos necesarias para el otorgamiento de los apoyos que solicite, así como para el cumplimiento de los derechos y obligaciones que se deriven de los mismos.

- Para efectos de fiscalización y transparencia.

- Para contar con una base de datos que permita fortalecer la operación y la toma de decisiones respecto de los apoyos otorgados y la obtención de resultados en los programas y proyectos.

- Realizar las confrontas de interoperabilidad con el INAES, SADER, INPI, BIENESTAR, con los programas de otorgamiento de subsidios federales, mediante Reglas de Operación, para evitar la duplicidad en el otorgamiento de apoyos.

Sus datos personales no serán transferidos, difundidos, ni distribuidos, salvo lo señalado en el artículo 22 de la Ley General de Protección de Datos Personales en Posesión de Sujetos Obligados o en el caso que exista consentimiento expreso de su parte por medio escrito o por un medio de autenticación similar. Sólo tendrán acceso a esta información el titular de los datos, sus representantes legales y los servidores públicos facultados para ello.

Para conocer mayor información sobre los términos y condiciones en que serán tratados sus datos personales, como los terceros con quienes compartimos su información personal y la forma en que podrá ejercer sus derechos ARCO, puede consultar el AVISO DE PRIVACIDAD INTEGRAL en: <https://sistemaemprendedor.gob.mx/>.

Lugar y fecha

FIEL
Nombre y firma del Representante Legal

ANEXO E
FORMATO DE INFORME FINAL DEL PROYECTO APOYADOS CON LOS RECURSOS DEL FNE

USO EXCLUSIVO INADEM

FECHA DE REGISTRO

PROYECTO N°

CONVOCATORIA / CONVENIO N°

NOMBRE DE LA CONVOCATORIA

FECHA DE CONCLUSIÓN DEL
PROYECTO

FECHA DE INFORME FINAL

I. Datos generales del proyecto

Beneficiario / ORGANISMO
DISPERSOR

1) Nombre o razón social		2) RFC
3) Se realizaron visitas de verificación	Si () No ()	4) fecha de visita de verificación
5) Fecha de depósito del recurso federal		6) Fecha de aplicación del recurso federal
7) Objetivo General		8) Resultado final del proyecto

II. Impacto del Proyecto

9) Especificar los impactos que generó el proyecto (los que apliquen)

a) Empresas beneficiadas		b) Formación de nuevas empresas		c) Empleos favorecidos
Tamaño	Número	Tipo	Total	Tipo Mujeres Hombres Discapacitados Indígenas Total
Micro		Micro		Conservados
Pequeña		Pequeña		Generados
Mediana		Mediana		Total
Total		Total		

d) Atención a EMPRENEDORES (indicar el número de EMPRENEDORES atendidos)

--

f) Ideas de Emprendimiento Desarrolladas (indique el número)

10) Indique el porcentaje de cumplimiento contra lo estimado:

Porcentaje		Observaciones
	0-25	
	26-60	
	51-75	
	76-100	

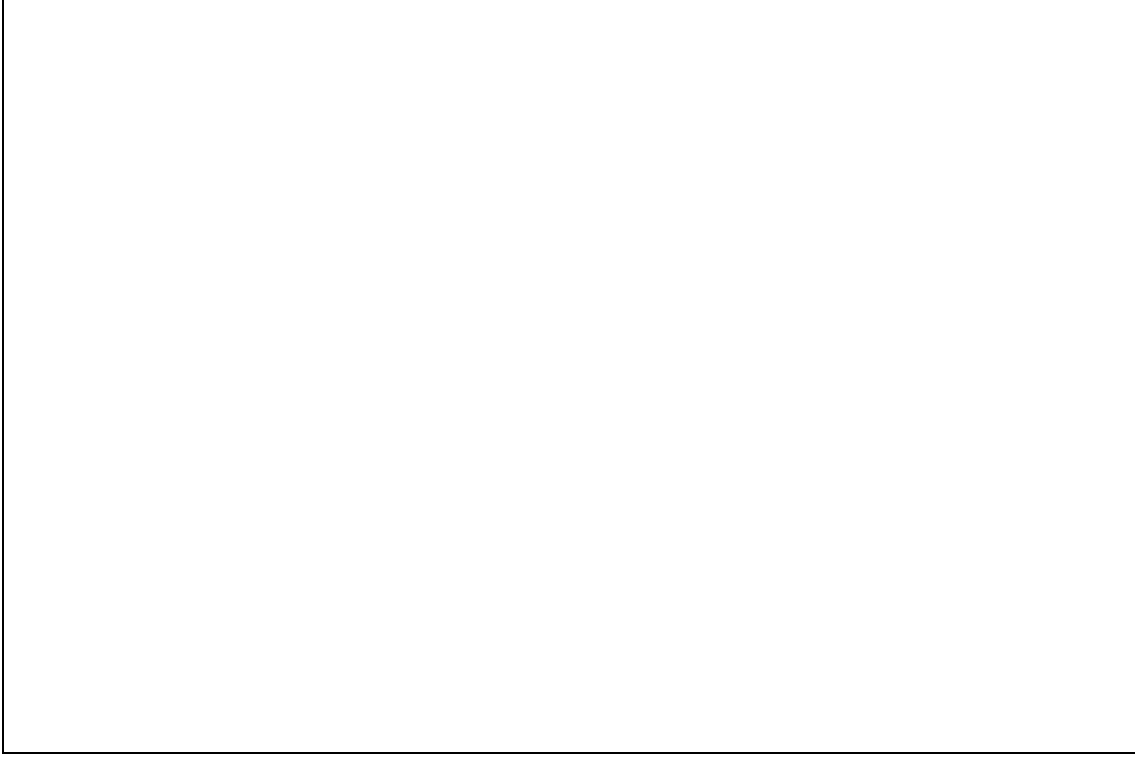

III. Recursos

11) Detalle el grado de avance en el uso de los recursos presupuestados

Concepto	INADEM	Gobierno del Estado	Gobierno Municipal	Sector Privado	Sector Académico	Otros	Total
----------	--------	---------------------	--------------------	----------------	------------------	-------	-------

Programado							
Recibido							
Ejercido							

12) Reintegro e intereses generados

Se generó reintegro		Monto del reintegro		Concepto	
Institución Bancaria		N° de Operación		Fecha de Operación	
Se generó rendimiento		Monto del rendimiento		Destino del rendimiento	
Institución Bancaria		N° de Operación		Fecha de Operación	

13) Observaciones generales:

Este programa es público, ajeno a cualquier partido político queda prohibido el uso para fines distintos a los establecidos en el programa.

Aviso de Privacidad Simplificado

El Instituto Nacional del Emprendedor (INADEM), es el responsable del uso y protección de sus datos personales recabados, para los trámites que usted realice a través del Sistema Emprendedor; observando los principios de licitud, finalidad, lealtad, consentimiento, calidad, proporcionalidad, información y responsabilidad, previstos en la Ley General de Transparencia y Acceso a la Información Pública, la Ley General de Protección de Datos Personales en Posesión de Sujetos Obligados y de la Ley Federal de Transparencia y Acceso a la Información Pública y al respecto le informa lo siguiente:

Los datos personales que se recaben a través del Sistema Emprendedor, en ningún caso son datos sensibles y serán utilizados para las siguientes finalidades que son necesarias para el otorgamiento de los apoyos:

Verificar y confirmar su identidad en el Sistema Emprendedor, así como la autenticidad de la documentación e información que nos proporciona, para contar con un registro que permita identificar con precisión e identificar quién solicita el apoyo.

- Cumplir con los requisitos necesarios para poder acceder a la asignación de recursos federales, que la Secretaría de Economía, a través del INADEM, otorga para fomentar el desarrollo de actividades económicas prioritarias de interés general, en los términos que establecen las Reglas de Operación.

- Dar seguimiento a su solicitud de apoyo, aprobación del proyecto, elaboración de convenio, ministración y seguimiento del proyecto.

- Integrar expedientes y bases de datos necesarias para el otorgamiento de los apoyos que solicite, así como para el cumplimiento de los derechos y obligaciones que se deriven de los mismos.

- Para efectos de fiscalización y transparencia.

- Para contar con una base de datos que permita fortalecer la operación y la toma de decisiones respecto de los apoyos otorgados y la obtención de resultados en los programas y proyectos.

- Realizar las confrontas de interoperabilidad con el INAES, SADER, INPI, BIENESTAR, con los programas de otorgamiento de subsidios federales, mediante Reglas de Operación, para evitar la duplicidad en el otorgamiento de apoyos.

Sus datos personales no serán transferidos, difundidos, ni distribuidos, salvo lo señalado en el artículo 22 de la Ley General de Protección de Datos Personales en Posesión de Sujetos Obligados o en el caso que exista consentimiento expreso de su parte por medio escrito o por un medio de autenticación similar. Sólo tendrán acceso a esta información el titular de los datos, sus representantes legales y los servidores públicos facultados para ello.

Para conocer mayor información sobre los términos y condiciones en que serán tratados sus datos personales, como los terceros con quienes compartimos su información personal y la forma en que podrá ejercer sus derechos ARCO, puede consultar el AVISO DE PRIVACIDAD INTEGRAL en: <https://sistemaemprendedor.gob.mx/>.

Lugar y fecha	Nombre y firma del Representante Legal
---------------	--

CRITERIOS PARA VERIFICAR LOS ELEMENTOS PARA EL CUMPLIMIENTO Y COMPROBACIÓN DE PROYECTOS

I. La evaluación de los informes trimestrales y final, así como, la documentación comprobatoria que presenten los ORGANISMOS DISPERSORES y los BENEFICIARIOS DE LOS APOYOS, deberá advertir el cumplimiento o incumplimiento de sus obligaciones, la comprobación del desarrollo y/o ejecución de los PROYECTOS aprobados por el CONSEJO DIRECTIVO y la correcta aplicación de los recursos otorgados con cargo al FNE y los demás aportantes, así como de los impactos y metas a generar por el Proyecto. Para ello, se deberá tomar en cuenta:

1. En general, las obligaciones que los BENEFICIARIOS u ORGANISMOS DISPERSORES asumen conforme a las REGLAS DE OPERACIÓN del FNE, y el convenio suscrito.
2. El contenido de la SOLICITUD DE APOYO presentada ante el CONSEJO DIRECTIVO y autorizada por el mismo.
3. Que se cumpla con la documentación para comprobar el ejercicio de los recursos y el logro de los objetivos y metas, así como la documentación prevista en las convocatorias establecido en el apartado de entregables en donde se establecerá la documentación comprobatoria.
4. En su caso, las disposiciones adicionales emitidas por el CONSEJO DIRECTIVO.

II. Ejecución y desarrollo del proyecto

a) Cumplimiento del periodo de ejecución del PROYECTO autorizado por el CONSEJO DIRECTIVO y actualizado en su periodo de ejecución a partir de fecha de ministración de los recursos.

b) El reporte de los objetivos y metas alcanzadas en el trimestre, o en su caso las establecidas en la convocatoria en el apartado de indicadores de impacto.

III. La documentación general para comprobar el ejercicio de los recursos y el logro de los objetivos y metas a cargo de los BENEFICIARIOS u Organismos Dispersores es aquella que se describe a continuación:

a) Del desarrollo y ejecución del proyecto:

a.1. Reporte trimestral sobre el avance del cumplimiento de los proyectos de la convocatoria mismo que se refiere en la convocatoria según corresponda.

b) Del cumplimiento de las metas e impactos establecidos

b.1. Empresas creadas, comprobar con cualquiera de las opciones propuestas.

b.1.1. Copia de la inscripción al RFC con fecha de inicio de operaciones dentro del calendario de ejecución del proyecto, o

b.1.2. Copia del alta ante la SHCP con fecha dentro del calendario de ejecución del proyecto, o

b.1.3. Copia simple del Acta Constitutiva con fecha dentro del calendario de ejecución del proyecto, o

b.1.4 Copia de modificación de obligaciones fiscales ante la SAT dentro del calendario de ejecución del proyecto.

b.2. EMPRENDEDORES y/o Empresas Atendidas según aplique:

b.2.1. RIF: Tarjeta Tributaria indicar RFC;

b.2.2. PERSONAS MORALES: Inscripción al RFC;

b.2.3. PERSONAS FÍSICAS: Constancia RFC o formato R1 debidamente sellado, indicando su RFC y/o CURP, así como sus datos generales de identificación.

b.2.4. Listado de EMPRENDEDORES, adjuntando sus datos generales de identificación, CURP o RFC en su caso,

b.3. Empleos conservados, y generados comprobar con cualquiera de las opciones propuestas:

b.3.1. Recibos de nómina preferentemente membretados, o

b.3.2. Comprobante de pago ante el Instituto Mexicano del Seguro Social (IMSS), EMA (Emisión Mensual Anticipada) o EBA (Emisión Bimestral Anticipada) o SUA (Sistema Único de Anticipación) o

b.3.3. Recibo de sueldos asimilado a salarios o

b.3.4. Carta de autoempleo, firmada por el beneficiario (anexar identificación oficial), solamente aplica para microempresas y EMPRENDEDORES

b.3.5. Contrato o recibos de honorarios, o

b.3.6. En caso de que la contratación de los empleados sea vía Outsourcing, se deberán presentar los contratos laborales de la empresa reportada como beneficiaria y la empresa de Outsourcing.

b.3.7. Lista de Raya. (Anexar identificación oficial) solamente aplica para microempresas y EMPRENDEDORES

b.3.8. Contrato individual de trabajo.

b.3.9. Contratos de prestación de servicios profesionales.

b.3.10. Para las convocatorias con georreferencia, "Reporte de caracterización" en donde se establece información del beneficiario y empleados.

c) Del Ejercicio y Aplicación de los Recursos Otorgados:

c.1. En los informes trimestrales sobre el avance del cumplimiento de los proyectos de la convocatoria mismo que se refiere en la convocatoria según corresponda se deberá anexar la siguiente información:

c.1.1. Estado de cuenta en la que se depositaron los recursos federales;

c.1.2 Copia de la póliza de cheques o comprobante de la forma de pago efectuada;

c.1.3. Facturación impresa o digital de acuerdo a lo establecido en el Código Fiscal de la Federación (CFF), Ley del Impuesto al Valor Agregado (LIVA) y Ley del Impuesto sobre la Renta (LISR). Recibo de honorarios, y/o cualquier otro tipo de comprobante estipulado por la SHCP que aplique, y/o

c.1.4. Copia de las facturas o recibos con requisitos fiscales que se hayan expedido a las empresas participantes por concepto de renta de stands o participación en el evento o participación en la campaña de promoción. En caso de que se haya estipulado en la Solicitud de APOYO como un ingreso pagado directamente por las empresas.

c.1.5. No se recibirán facturas de los servicios otorgados para el proyecto de empresas que se reporten como beneficiadas.

Las fechas de los comprobantes descritos en los incisos b) y c) deberán estar dentro del calendario de ejecución del proyecto.

ANEXO G

REVISIÓN DE LA DOCUMENTACIÓN JURÍDICA DEL SOLICITANTE DE APOYO U ORGANISMO DISPERSOR

Para requisitar la Solicitud de Apoyo, la documentación del Solicitante de Apoyo u ORGANISMO DISPERSOR debe revisarse previamente por la Dirección General Adjunta de Asuntos Jurídicos del INADEM.

Para tal efecto, los Solicitantes de Apoyo u ORGANISMOS DISPERSOR deben ingresar al SISTEMA EMPRENDEDOR, capturar en línea sus datos generales en los campos que para tal efecto estarán habilitados en dicha página.

Asimismo, deben adjuntar por ese medio, los archivos en formato.pdf que se le solicite conforme a su naturaleza jurídica.

El Solicitante de Apoyo u ORGANISMO DISPERSOR que se encuentre inscrito en el RUPA, deberán cumplir con la documentación complementaria que le solicite la Dirección General Adjunta de Asuntos Jurídicos.

La documentación que deben presentar los Solicitante de Apoyo u Organismos Dispensor para su revisión, de manera enunciativa y no limitativa es la siguiente:

SI EL SOLICITANTE DE APOYO ES UNA PERSONA FÍSICA O EMPRENDEDOR

- a)** Constancia de Situación Fiscal (RFC) ya sea RIF o Persona Física con Actividad Empresarial en Régimen Intermedio, con fecha de emisión no mayor a 3 meses a la fecha de registro de la documentación;
- b)** Identificación oficial con fotografía del BENEFICIARIO vigente;
- c)** Comprobante de domicilio, con vigencia no mayor a tres meses;
- d)** Clave Única de Registro de Población (CURP);

- e) Cédula de determinación de cuotas obrero patronales, aportaciones y amortizaciones del IMSS (para acreditar el rango de trabajadores);
- f) Opinión del Cumplimiento de Obligaciones Fiscales positiva, con fecha de emisión no mayor a 3 meses a la fecha de registro de la documentación, y
- g) Declaración Anual o Bimestral (en el caso de Régimen de Incorporación Fiscal) del Impuesto Sobre la Renta (para acreditar el monto de ventas anuales).

SI EL SOLICITANTE DE APOYO U ORGANISMO DISPERSOR ES UNA SOCIEDAD MERCANTIL.

- a) Escritura Pública otorgada ante Notario o Corredor Público o Contrato Social, registrado ante el Registro Público de la Propiedad y/o de Comercio, en la que conste la constitución de la sociedad mercantil;
- b) Instrumento público otorgado ante Notario o Corredor Público en la que conste el poder para actos de administración del representante o apoderado legal con el que se firmará el convenio en el caso de ser aprobado el proyecto;
- c) Registro Público de Comercio vigente;
- d) Comprobante de domicilio, con vigencia no mayor a tres meses;
- e) Identificación Oficial con fotografía del representante o apoderado legal vigente;
- f) Constancia de Situación Fiscal (RFC) del ORGANISMO DISPERSOR o Beneficiario con fecha de emisión no mayor a 3 meses a la fecha de registro de la documentación;
- g) Clave Única de Registro de Población (CURP) del representante o apoderado legal;
- h) Cédula de determinación de cuotas obrero patronales, aportaciones y amortizaciones del IMSS (para acreditar el rango de trabajadores);
- i) Declaración Anual del Impuesto Sobre la Renta (para acreditar el monto de ventas anuales), y
- j) Opinión de Cumplimiento de Obligaciones Fiscales positiva, con fecha de emisión no mayor a 3 meses a la fecha de registro de la documentación.

SI EL ORGANISMO DISPERSOR ES UNA CONFEDERACIÓN DE CÁMARAS O CÁMARAS NACIONALES.

- a) Oficio de la Secretaría de Economía o la denominación vigente de la dependencia cuando se expidió en el que se autoriza su constitución;
- b) Copia de la publicación en Diario Oficial de la Federación de sus estatutos o copia la escritura pública otorgada ante Notario Público en la que se protocolicen los estatutos, asegurándose de que en el apartado de antecedentes de la misma consten los datos de su constitución y se transcriban los estatutos. Los estatutos deben encontrarse en términos de la Ley de Cámaras y sus Confederaciones Vigente;
- c) Escritura pública otorgada ante Notario Público en la que conste el poder para actos de administración del representante o apoderado legal de la Cámara o de su Delegación, en caso de no encontrarse expresamente señalado en sus estatutos;
- d) Comprobante de domicilio de las oficinas de la Cámara o delegación de ésta, con vigencia no mayor a tres meses;
- e) Identificación Oficial con fotografía del representante o apoderado legal o de quien tenga facultades para suscribir convenios vigentes;
- f) Constancia de Situación Fiscal (RFC) del ORGANISMO DISPERSOR, con fecha de emisión no mayor a 3 meses a la fecha de registro de la documentación;
- g) Clave Única de Registro de Población (CURP) del representante o apoderado legal, y
- h) Opinión de Cumplimiento de Obligaciones Fiscales positiva, con fecha de emisión no mayor a 3 meses a la fecha de registro de la documentación.

SI EL ORGANISMO DISPERSOR ES UN AYUNTAMIENTO (MUNICIPIO)

- a) Ley Orgánica Municipal o su equivalente en el Estado;
- b) Constancia de mayoría del Presidente Municipal o, en su caso, copia simple del nombramiento del funcionario público que ostenta la representación legal del Municipio;

- c) En su caso, copia simple del documento que acredite el nombramiento del Síndico u otros funcionarios, si conforme a la legislación del Municipio, el Presidente Municipal debe suscribir convenios de manera mancomunada con otros funcionarios públicos;
- d) En su caso, los acuerdos o autorizaciones de Cabildo para que el funcionario público que ostenta la representación legal del municipio pueda suscribir convenios, si conforme a la legislación del Municipio se requiere;
- e) Comprobante del domicilio de las oficinas del Ayuntamiento, con vigencia no mayor a tres meses;
- f) Identificación Oficial con fotografía del Presidente Municipal y/o de los otros funcionarios públicos que suscribirán el convenio vigente;
- g) Constancia de Situación Fiscal (RFC), con fecha de emisión no mayor a 3 meses a la fecha de registro de la documentación;
- h) Clave Única de Registro de Población (CURP) del Presidente Municipal y/o persona con facultades que designen para suscribir el convenio, y
- i) Opinión de Cumplimiento de Obligaciones Fiscales positiva, con fecha de emisión no mayor a 3 meses a la fecha de registro de la documentación.

SI EL ORGANISMO DISPERSOR ES UN ORGANISMO PÚBLICO DESCENTRALIZADO (OPD)

- a) Decreto o Ley de Creación, publicado en el Periódico Oficial, Gaceta del Estado o en el Diario Oficial de la Federación;
- b) Estatutos vigentes y/o Ley Orgánica (para revisar las facultades legales de su representante legal);
- c) Nombramiento del Rector, Director General, o el representante legal del OPD;
- d) Comprobante de domicilio del OPD, con vigencia no mayor a tres meses;
- e) Identificación Oficial con fotografía del representante o apoderado legal de la persona facultada para suscribir convenios, vigente;
- f) Constancia de Situación Fiscal (RFC) del OPD, con fecha de emisión no mayor a 3 meses a la fecha de registro de la documentación;
- g) Clave Única de Registro de Población (CURP) del representante o apoderado legal de la persona facultada para suscribir convenios, y
- h) Opinión de Cumplimiento de Obligaciones Fiscales positiva, con fecha de emisión no mayor a 3 meses a la fecha de registro de la documentación.

SI EL ORGANISMO DISPERSOR ES UN FIDEICOMISO

- a) Contrato constitutivo de Fideicomiso y, en su caso, copia de los convenios modificatorios al contrato de fideicomiso;
- b) Escritura pública otorgada ante Notario Público en la que conste el poder para actos de administración del representante legal del fideicomiso;
- c) Comprobante de domicilio del Fideicomiso, con vigencia no mayor a tres meses;
- d) Identificación Oficial con fotografía del representante o apoderado legal vigente;
- e) Constancia de Situación Fiscal (RFC) del Fideicomiso, con fecha de emisión no mayor a 3 meses a la fecha de registro de la documentación;
- f) Clave Única de Registro de Población (CURP) del representante o apoderado legal; y
- g) Opinión de Cumplimiento de Obligaciones Fiscales positiva, con fecha de emisión no mayor a 3 meses a la fecha de registro de la documentación.

SI EL ORGANISMO DISPERSOR ES UN GOBIERNO DEL ESTADO O UNA SECRETARÍA DEL GOBIERNO ESTATAL:

- a) Ley Orgánica de la Administración Pública del Estado;
- b) Nombramiento del servidor público facultado para suscribir convenios;

- c) En su caso, Acuerdo Delegatorio expedido por el Gobernador del Estado, únicamente en el caso de que en términos de la Ley Orgánica Estatal cuando no cuente con facultades para suscribir convenios de manera expresa en la Ley o la copia del Reglamento Interior de la Secretaría de que se trate;
- d) Comprobante de domicilio del Gobierno del Estado o de la Secretaría, con vigencia no mayor a tres meses;
- e) Identificación Oficial con fotografía del Secretario o servidor público con facultades vigente;
- f) Constancia de Situación Fiscal (RFC) del Gobierno del Estado o Secretaria, con fecha de emisión no mayor a 3 meses a la fecha de registro de la documentación, y
- g) Opinión de Cumplimiento de Obligaciones Fiscales positiva, con fecha de emisión no mayor a 3 meses a la fecha de registro de la documentación.

Previo al ingresar el documento Opinión de Cumplimiento de Obligaciones Fiscales, el Solicitante de Apoyo u ORGANISMO DISPERSOR deberá capturar en el SISTEMA EMPRENDEDOR:

- El número de folio del Formato de cumplimiento de obligaciones fiscales emitido por el Servicio de Administración Tributaria.
- La fecha de emisión del Formato de cumplimiento de obligaciones fiscales emitido por el Servicio de Administración Tributaria.
- Registro Federal de Contribuyentes.

El proceso de estratificación debe de hacerse por cada uno de los solicitantes de apoyo. Para acreditar la estratificación de cada empresa, las MIPYMES deberán presentar su alta de trabajadores ante el Instituto Mexicano del Seguro Social (IMSS), la declaración anual del Impuesto Sobre la Renta y adjuntará carta bajo protesta de decir verdad en la que manifieste el tipo de estratificación.

ANEXO H SOLICITUD DE MODIFICACIÓN A PROYECTO

FECHA	1
--------------	----------

I.- INFORMACIÓN DEL PROYECTO

a) DATOS GENERALES DEL PROYECTO

FOLIO DEL PROYECTO	2
---------------------------	----------

Fecha de Finalización	3
------------------------------	----------

NOMBRE DEL PROYECTO	4
BENEFICIARIO u ORGANISMO DISPERSOR	5

FECHA Y SESIÓN DE APROBACIÓN DEL PROYECTO	<i>Para llenado exclusivo por parte del INADEM.</i>
CONVOCATORIA	6

b) RECURSOS DEL PROYECTO

7 RESUMEN: MONTO DEL APOYO (cifras en pesos M.N.)
--

	INADEM	GOB EDO	GOB MUN	SEC ACA	SEC PRIV	OTROS	TOTAL
PROGRAMADO	7	7	7	7	7	7	0.00
RECIBIDO	7	7	7	7	7	7	0.00
COMPROBADO	7	7	7	7	7	7	0.00

Fecha de ministración
8

c) REINTEGRO, SI ES EL CASO

MONTO DE REINTEGRO	9
TOTAL	0.00

CAUSAS QUE GENERARON EL REINTEGRO

II. PLANTEAMIENTO DEL ASUNTO
10

III.- SOLICITUD DE MODIFICACIÓN
11

IV.- JUSTIFICACION
12

V.- DOCUMENTACION SOPORTE
13

VI.- COMENTARIOS ADICIONALES (SI ES EL CASO).
14

Guía de llenado.

1	<p>Fecha de elaboración de la solicitud de modificación a PROYECTOS.</p> <p><i>Cualquier modificación a PROYECTOS, debe realizarse dentro del periodo de ejecución del mismo.</i></p>
2	<p>Indicar el número de folio completo.</p> <p><i>Ej. FNE-000000-CO-0-00000000</i></p>
3	<p>Fecha de Finalización del Proyecto.</p> <p>Fórmula de cálculo: <i>sumar fecha de ministración (ej. 01/01/2013) + tiempo de ejecución del proyecto (10 meses)=fecha de finalización (01/11/2013).</i></p>
4	<p>Nombre del proyecto completo.</p> <p><i>Indicarlo tal y como se aprecia en la solicitud de APOYO ingresada.</i></p>
5	<p>Nombre del beneficiario u ORGANISMO DISPERSOR responsable del proyecto aprobado.</p> <p><i>Indicarlo tal y como se aprecia en la solicitud de APOYO ingresada.</i></p>
6	<p>Título completo de la convocatoria vinculada al proyecto.</p> <p><i>Según su publicación en el Diario Oficial de la Federación.</i></p>
7	<p>Resumen: Monto del APOYO.</p> <p>Indicar al día de elaboración de la solicitud:</p> <p>Monto PROGRAMADO de cada aportante. <i>(Según lo relacionado en la Solicitud de APOYO respectiva).</i></p> <p>Monto RECIBIDO de cada aportante. <i>(El efectivamente entregado por cada aportante).</i></p> <p>Montos sobre los gastos COMPROBADOS de cada aportación. <i>(Comprobados conforme a la ejecución del proyecto).</i></p>
8	<p>Fecha de ministración.</p> <p><i>Fecha exacta del depósito de los recursos federales.</i></p>
9	<p>Monto de reintegro.</p> <p><i>Sólo si aplica, indicar la cantidad reintegrada a la tesorería de la Federación y especificar si es capital o depósito de intereses generados.</i></p>

10	<p>Planteamiento del Asunto.</p> <p><i>Describir en forma clara y precisa el antecedente del asunto, indicando quién lo solicita, por qué medio, qué se solicita y el motivo del requerimiento.</i></p>
11	<p>Solicitud dirigida a la Coordinación General de Planeación Estratégica, Evaluación y Seguimiento.</p> <p><i>Plasmear en forma concreta (no más de un párrafo), la solicitud de modificación al proyecto.</i></p>
12	<p>Justificación.</p> <p><i>Exponer de forma concreta y clara, la justificación que motive la modificación al proyecto, incluyendo cualquier información técnica, antecedentes, fundamentos y demás información que se considere importante externar, para que se cuente con elementos suficientes para tomar una decisión positiva respecto de la solicitud.</i></p>
13	<p>Documentación Soporte.</p> <p><i>Relacionar de forma ordenada y clara cada uno de los documentos enviados junto a la solicitud de modificación al PROYECTOS (no hay límite de información), verificando que se esté incluyendo cualquier información que sirva para cubrir los requisitos (si los hubiere) señalados en la convocatoria de que se trate.</i></p>
14	<p>Comentarios Adicionales.</p> <p><i>Incluir en este apartado: (i) Cualquier información o comentario (de existir) que pueda favorecer o enriquecer la solicitud de que se trate; y (ii) adjuntar una captura de pantalla del Sistema Emprendedor, comprobando que se encuentra al corriente en sus informes trimestrales.</i></p>
<p>NOTA: Enviar el formato requisitado, y su documentación soporte, mediante correo electrónico a la Dirección General Competente de la Convocatoria.</p>	

ANEXO I

CÁLCULO DE LA PRODUCTIVIDAD TOTAL DE LOS FACTORES PARA LOS INDICADORES DE IMPACTO ESPERADO

El indicador para medir la Productividad Total de los Factores será reportado en el informe final, y deberá permitir comparar la situación de las empresas después de recibir los APOYOS con respecto a su situación anterior, o el periodo "t" con respecto al periodo "t-1". Su cálculo se hará con base en la fórmula general descrita en seguida.

En el caso de microempresas:

$$\Delta\% PTF = \left(\frac{\left(\frac{\text{Ventas}(t) + \text{Variación de inventarios}(t)}{\text{Valor del Trabajo}(t) + \text{Valor del Capital}(t)} \right) \times IP(t)}{\left(\frac{\text{Ventas}(t-1) + \text{Variación de inventarios}(t-1)}{\text{Valor del Trabajo}(t-1) + \text{Valor del Capital}(t-1)} \right)} - 1 \right) \times 100$$

En el caso de otras empresas:

$$\Delta\% PTF = \left(\frac{\left(\frac{\text{Ventas}(t) + \text{Variación de inventarios}(t)}{\text{Valor del Trabajo}(t) + \text{Valor del Capital}(t) + \text{Valor de los Insumos}(t)} \right) \times IP(t)}{\left(\frac{\text{Ventas}(t-1) + \text{Variación de inventarios}(t-1)}{\text{Valor del Trabajo}(t-1) + \text{Valor del Capital}(t-1) + \text{Valor de los Insumos}(t-1)} \right)} - 1 \right) \times 100$$

Para realizar este cálculo, se deberán reportar las variables descritas en la lista presentada a continuación. Las variables con denominación A medirán la situación de las empresas antes de iniciar el PROYECTO. Las variables con denominación B medirán la situación de las empresas después de finalizado el PROYECTO.

VARIABLES	
A1	Ventas anuales antes de iniciar el proyecto
A2	Suma de las remuneraciones de todos los empleados antes de iniciar el proyecto
A3	Monto total histórico invertido en la capacitación de los empleados presentes antes de iniciar el proyecto
A4	Valor de los activos fijos antes de iniciar el proyecto
A5	Consumo anual de energía eléctrica antes de iniciar el proyecto (se omite en el caso demicroempresas)
A6	Valor total anual de las materias primas usadas, antes de iniciar el proyecto (se omite en el caso demicroempresas)
A7	Valor de los inventarios (o mercancía en existencia) al finalizar el periodo, antes de iniciar el proyecto
A8	Valor de los inventarios (o mercancía en existencia) al finalizar un periodo anterior
B1	Ventas anuales al cierre del proyecto
B2	Suma de las remuneraciones de todos los empleados al cierre del proyecto
B3	Monto invertido en la capacitación de empleados durante el proyecto
B4	Valor de los activos fijos adquiridos durante el proyecto
B5	Consumo anual de energía eléctrica al cierre del proyecto (se omite en el caso de microempresas)
B6	Valor total anual de las materias primas usadas, al cierre del proyecto (se omite en el caso demicroempresas)
B7	Valor de los inventarios (o mercancía en existencia) al finalizar el periodo del cierre del proyecto
IP(t)	Se refiere al ajuste con los índices de precios proporcionados por INEGI
CÁLCULO (Al final del proyecto)	
Incremento porcentual en la productividad total de los factores, de acuerdo a la formulación previa:	
$\text{Indicador} = \left[\frac{\left(\frac{B1 + (B7 - A7)}{(B2 + (B3 + A3) + (A4 + B4) + B5 + B6)} \right) \times IP(t)}{\left(\frac{A1 + (A7 - A8)}{(A2 + A3 + A4 + A5 + A6)} \right)} - 1 \right] \times 100$	

ANEXO J

INDICADORES DE IMPACTO

Con el objeto de medir el desempeño de los PROYECTOS aprobados a través del FNE mediante las distintas modalidades, éstos deberán incluir al menos un indicador de impacto y/o de gestión, que de manera preferente se encuentren en la siguiente lista de indicadores prioritarios.

INDICADORES DE IMPACTO

Tasa de variación de la productividad total de los factores en las MIPYMES apoyadas.

Tasa de crecimiento en ventas promedio de las MIPYMES apoyadas.

Porcentaje de cobertura del Fondo Nacional Emprendedor Porcentaje de empresas que acceden a medios tradicionales de financiamiento a través de la convocatoria de cultura financiera respecto de las que participan en el programa integral de cultura financiera que apoya dicha convocatoria.

Porcentaje de MIPYMES apoyadas que acceden por primera vez a un crédito respaldado por el Sistema Nacional de Garantías.

Porcentaje de Encuestas con respuestas positivas de los beneficiarios respecto a la utilidad y efectividad de los apoyos recibidos.

Empresas que acceden a financiamiento a partir de los fondos de capital de riesgo apoyados con coinversión del INADEM desde que se creó en 2013.

Porcentaje de aprobación del Programa de Incubación en Línea para el fortalecimiento de habilidades gerenciales.

Porcentaje de MIPYMES de sectores estratégicos que fortalecieron sus capacidades de gestión y habilidades gerenciales en relación con el total de MIPYMES apoyadas a través de las convocatorias.

Porcentaje de MIPYMES apoyadas con proyectos de innovación para generar nuevos productos, procesos o servicios para uso propio o de otros.

Tasa de variación del valor de los activos fijos en las MIPYMES apoyadas.

Porcentaje de MIPYMES que incorporan TIC en sus procesos productivos en relación con el total de las empresas que desconocen cómo aprovechar las tecnologías de información y comunicación para incrementar su productividad

Mediana de proyectos apoyados por proveedor acreditado dentro de la Vitrina de Soluciones Tecnológica.

Porcentaje de MIPYMES vinculadas a programas públicos y privados de apoyo a través de la Red de Apoyo al Emprendedor en relación con el total de MIPYMES atendidas mediante la Red.

Promedio de emprendedores y MIPYMES apoyados por las instancias públicas y privadas que forman parte de la Red de Apoyo al Emprendedor.

Porcentaje de empresas apoyadas para incorporarse como proveedoras de empresas participantes en las cadenas globales de valor.

Porcentaje de MIPYMES apoyadas con certificaciones para que incrementen su productividad y logren incorporarse en cadenas globales de valor.

Promedio de empresas apoyadas por proyecto de sectores estratégicos para incorporarse a las cadenas globales de valor.

Porcentaje de recursos destinados para promover el desarrollo regional.

Porcentaje de MIPYMES de mercados y centrales de abasto apoyadas para incrementar su productividad.

Porcentaje de entidades federativas que ingresan proyectos al amparo de los convenios de coordinación para promover la reactivación económica.

Porcentaje de entidades federativas apoyadas para implementar una mejora regulatoria integral y mejorar el ambiente de negocios para las MIPYMES.
